TIGRE
PARA CAMPEONES!
EL ZAPATO DE FUTBOL DE CALIDAD!
Manaco

PRESENCIA

MATUTINO FUNDADO EL 28 DE MARZO DE 1952
AÑO XXIII- No. 5.910.- LA PAZ, BOLIVIA, SABADO 16 DE NOVIEMBRE DE 1974- 14 PAGINAS- $b. 2.00

Manaco
PARA EL PIE JUVENIL.
MOD.-28
CALIDAD DURACION!

nistro del Interior:

Dos años de cárcel para los que rehuyan Ley del Servicio Civil

e creó Agencia Internacional de la Energía

PARIS 15(AP).- Un grupo naciones occidentales fundó la Agencia Internacional de rgía (AIE), propuesta y rmulada por Estados Unidos a combatir el poderío recién quirido por los productores de tróleo.

Ninguna nación la- oamericana forma parte de la encia a la que Francia rehusó herirse por temor de que semboque en enfrentamientos los países petroleros.

Medios extraoficiales del bierno francés reaccionaron n embargo positivamente al scurso sobre cuestiones ergéticas pronunciado ayer or el Secretario Nor- eamericano de Estado Henry Kissinger.

Japón Canadá y la mayoría de las naciones europeas dieron su respaldo a la AIE y se comprometen ahora a com- partir sus existencias petroleras en caso de embargos, y a buscar reducir las importaciones.

Francia se opuso a la creación de la agencia desde que se propuesta en febrero pasado en Washington.

Con 51 votos, los Estados idos controlan un poco más de la tercera parte de los 148 vo- s proporcionales repartidos re las 16 naciones fun- doras.

Los otros votos son como gue: Japón 18, Alemania Occi- tal 11, Gran Bretaña 8, Italia Canadá 8, Bélgica, Holanda, ueña y Suecia 5 cada uno, stria, Suiza, Turquía y namarca 4, y Luxemburgo e rlanda 2 cada uno.

Se necesita el 60 por ciento los votos o sea 89 para poner vigor cualquier decisión de mpartir el petróleo. Los iembros de la AIE se com- meten a asistir a cualquier de los grupo que sufra una re- ción de por lo menos siete ciento de sus suministros de- o alguna acción de los pro- uctores.

Pero su meta principal es ntruir el nuevo poderío de las ciones petroleras.

El alto funcionario estadounidense que encabeza la delegación de su país en la Conferencia Mundial de Alimentación, Dr. Earl Butz, dijo que una proposición hecha en Roma para suministrar un millón extra de toneladas no fue una recomendación de la delegación estadounidense en general sino de algunos de sus miembros.

Los ciudadanos que se nieguen a cumplir las funciones que les encomiende el gobierno bajo la Ley del Servicio Civil Obligatorio, se harán pasibles a la aplicación de las sanciones previstas por la misma Ley, es decir dos años de cárcel, advirtió ayer el Ministro del Interior, Cnl. Juan Pereda Asbún, refiriéndose concretamente a aquellos que han rehuido el nombramiento de coordinadores con los sectores de trabajadores.

Tal declaración la hizo al concluir ayer la reunión de Gabinete, confirmando el Ministro del Interior que existe ahora absoluta normalidad y tranquilidad en el país, al haber retornado a sus labores los trabajadores de los distritos mineros.

Al destacar la actitud de los obreros de las minas, el Cnl. Juan Pereda Asbún informó que ex-dirigentes mineros han sido detenidos por su labor de agitación y estar comprometidos en actividades contrarias a las leyes del país y atentar contra el mantenimiento del orden público.

Entre esos dirigentes de la Federación de Trabajadores Mineros de Bolivia mencionó a Ireneo Pimentel, informando el Ministerio del Interior, poco después que, además fueron detenidos Alberto Jara Daza, Oscar Salas Moya, Fermín Flores y Víctor López Arias.

A requerimiento de los periodistas, el Ministro Pereda Asbún se refirió a las noticias periodísticas procedentes de la Argentina, en sentido de que un grupo de bolivianos fue detenido por las autoridades de aquel país, sindicados de realizar tráfico de armas con destino a Bolivia. Al respecto, indicó que el gobierno ha pedido a las autoridades argentinas, a través de la Embajada de Bolivia en Buenos Aires, una información amplia.

Respecto al problema universitario, el Ministro del Interior señaló que ha sido el propio Rector de "San Andrés" el que ha tomado previsiones para evitar situaciones conflictivas con los estudiantes. No quiso adelantar cuál será la actitud del gobierno en caso de insistir los universitarios en decretar paros. Dijo que no era partidario de referirse o de especular sobre situaciones que todavía no se han producido.

Finalmente, anunció que antes de treinta días se procederá a la reestructuración del Poder Judicial, en cumplimiento del Decreto Ley que dispone esa reorganización.

MARCHA ANTI-CASTRISTA.- Unión City (AP).- Centenares de anti-castristas desfilaron en Unión City, Nueva Jersey, en protesta contra la posible acción de la OEA para levantar las sanciones contra Cuba. Además de Miami, se dijo que la zona de Unión City tiene la concentración más grande de cubano-americanos en los Estados Unidos (Radiofoto AP).

Se teme estallido de nueva guerra en el Medio Oriente

WASHINGTON 15 (AP).- El Secretario de Estado Henry Kissinger dijo hoy que las informaciones de movimientos militares en el Medio Oriente están siendo verificados aquí "en forma urgente" y que él y el Presidente Ford revisaron las posibles "contingencias" hoy con el Secretario de Defensa James Schlesinger.

Aunque al parecer tomó los informes seriamente, Kissinger dijo en conferencia de prensa que "a nuestro juicio no estamos en situación de conflicto inminente".

Dijo que no cree que la Unión Soviética aumentaría las tensiones en el Medio Oriente justo antes de que Ford se reuna con Leonid Brezhnev en Vladivostock.

De hecho dijo Kissinger, "no hay evidencia de que la Unión Soviética esté alentando la guerra".

Se mencionó que el informe se concentraba en el fortalecimiento soviético en Siria, en el emplazamiento de equipo sirio cerca de las colinas de Golán así como en la preparación israeli para un posible ataque contra los árabes.

Kissinger dijo que ha visto los informes y que aunque están siendo estudiados el no cree que ninguna gran potencia alentaría la guerra. En cuanto a los Estados Unidos, dijo que se opondrían a cualquier idea de que los problemas de la región puedan ser resueltos por medios militares.

Kissinger hizo un llamamiento a Moscú, y a todas las partes a ejercer "una influencia de moderación".

"No creemos en la probabilidad de una guerra", agregó.

Ford y Kissinger salen mañane en un viaje a Japon, Corea del Sur y Vladivostock. Después Kissinger seguirá a China donde predijo una mejoría de relaciones con Washington, pero no anuncios dramáticos.

Kissinger descartó sugerencias de que Ford correrá riesgos en las manifestaciones en Japón mientras Nelson Rockefeller aún no es confirmado vicepresidente. El Secretario de Estado dijo que el Presidente se ha comprometido al viaje y que concede gran importancia a fortalecer las relaciones con Tokio.

Kissinger expresó que espera que en la conferencia con Brezhnev en Vladivostock se logre mayor progreso hacia un acuerdo que limite las armas nucleares ofensivas y dejó abierta la posibilidad de que se haga un anuncio antes que termine la reunión del 23 y el 24 de noviembre.

Kissinger dijo que no tiene planes para viajar al Medio Oriente, criticó al líder palestino Yasir Arafat por no adoptar "una posición particularmente moderada" y dijo que no se ve perspectiva de negociaciones entre Israel y Jordania.

Agregó que el Rey Hussein ha aceptado la decisión de 19 jefes árabes de estado respecto a que la Organización Palestina de Liberación (PLO) de Arafat es representante legítimo de los 600.000 palestinos del sector oeste del Jordán.

Tocará a Israel decidir si trata con la PLO. Haciéndose eco de la declaración que hizo Ford anoche en Phoenix, Kissinger dijo que "es una decisión que Israel tendrá que tomar". Agregó que Estados Unidos no dará consejo alguno a Israel, sobre ese tema.

Al expresar un punto de vista pesimista sobre la situación en las colinas de Golán, Kissinger dijo que las declaraciones informales de Siria hacen surgir "graves dudas" de que accederá a una extensión de la permanencia de las fuerzas de las Naciones Unidas que se encuentran entre las fuerzas sirias e israelles. Dijo que esa extensión es importante para la paz en el Medio Oriente.

Kissinger dijo también que antes que termine el año él espera que los Estados Unidos no sólo aumenten la cantidad de dólares sino la cantidad de ayuda en alimentos que otorgará a las naciones que sufren hambre en el mundo.

ENTREVISTA.- Washington (AP).- El Secretario norteamericano de Estado, Henry Kissinger, se entrevistó con el Presidente Gerald Ford poco antes de una reunión del gabinete en la Casa Blanca (Radiofoto AP).

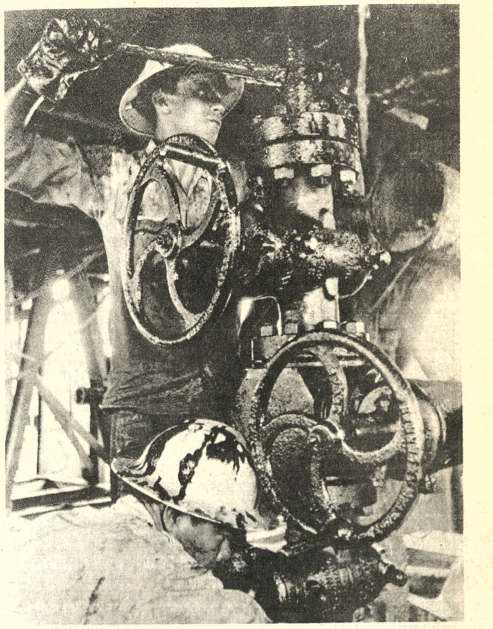

AUGE PETROLERO.- México (AP).- Trabajadores mexicanos operan máquinas petroleras en Tabasco, uno de los lugares donde se descubrieron pozos de donde se extraen grandes cantidades de petróleo. La producción actual es fabulosa. A tal extremo que tuvieron que cerrar algunos pozos para no producir mucho (Radiofoto AP).

Es fabuloso el auge petrolero de México

Cierran pozos para no producir mucho

MEXICO, D.F. 15 (AP)- Ha habido que cerrar algunos de los nuevos pozos petroleros en los ricos yacimientos del sudeste porque su producción superó la capacidad de almacenamiento, transporte y refinación del país, declaró el Ministro del Patrimonio Nacional, Horacio Flores de la Peña.

El funcionario dijo que los 47 pozos perforados en los yacimientos recién descubiertos en el sudeste de México tienen una producción de 5.100 barriles diarios como promedio.

Los pozos más productivos de la faja de oro, donde México empezó hace 60 años la explotación petrolera, producen unos 500 barriles y los del Golfo Pérsico, producen 4.800 barriles diarios.

Flores de la Peña dijo que los descubrimientos petroleros en Chiapas y Tabasco "han cambiado por completo la situación del país," y aunque se es, aumentar la exportación, en este momento el país no tiene capacidad para manejar toda la extracción petrolera.

"Tenemos petróleo hasta en las cubetas," dijo el Ministro en rueda de prensa. Sin embargo, dijo que aún no se puede calcular la cantidad de petróleo que existe en esos yacimientos.

Los geólogos de Petróleos Mexicanos (PEMEX), el consorcio estatal petrolero, estiman que con los yacimientos de Chiapas y Tabasco la reserva petrolera mexicana aumentó de 17 años a más de 20, dijo Flores de la Peña.

Agregó que las exploraciones petroleras en el sureste se extiende en una faja de 250 kilómetros de largo por 10 de ancho que abarca además de territorio de Chiapas y Tabasco, parte de los estados de Veracruz y Campeche.

La explotación de estos yacimientos convirtió a México de la noche a la mañana en país exportador de petróleo.

Según Flores de la Peña, México está exportando actualmente 59.000 barriles de crudo, 23.000 de combustible y 20.000 de diesel diariamente, además de unos 500.000 barriles de gasolina mensualmente.

El funcionario dijo que la meta del gobierno mexicano es exportar únicamente artículos procesados y no crudos. Ha puesto en marcha un programa para triplicar en dos años la planta de refinación nacional.

Empero, el país presiente demoras en la entrega de equipo de perforación y carece de plantas de almacenamiento y transporte para vender sus excedentes totales de crudo.

Ello obligó a PEMEX a cerrar algunos pozos, dijo Flores de la Peña sin precisar cuantos.

Viaje de López Rega da lugar a especulaciones

BUENOS AIRES, 15 (AP) - El inesperado viaje al exterior del influyente Ministro de Bienestar Social, José López Rega, era hoy motivo de especulaciones en los medios políticos.

Paralelamente circulaban versiones sobre una reestructuración ministerial que desmentidos oficiales no han conseguido disipar.

López Rega, que es también Secretario Privado de la Presidencia Isabel Perón, y el más conspicuo representante de la corriente derechista del peronismo, viajó el jueves en misión oficial al Medio Oriente, según un comunicado oficial.

En medios opositores se dijo que "podría tratarse del comienzo del alejamiento de López Rega", como resultado de las sostenidas presiones para su relevo, provenientes de más diversos sectores. "Pero confieso que quizás la versión no sea más que una expresión de deseos", admitió un dirigente de la Unión Cívica Radical (UCR), la segunda fuerza política del país.

Pero en otros círculos vinculados al peronismo se dijo que la corriente representada por López Rega parece en camino a fortalecerse, aunque no se descartaba que por "razones tácticas" el Ministro de Bienestar Social pidiese una licencia, renunciara o pasase a cumplir otras funciones.

Parecía existir consenso en los medios opositores, de que el robustecimiento de la tendencia derechista de López Rega, traerá aparejadas a corto o mediano plazo, derivaciones políticas insospechadas. "Todo el esquema de colaboración entre gobierno y oposición, elaborado por el extinto general Juan D. Perón, podría hacerse trizas", dijo un líder radical que pidió no ser identificado.

En algunos círculos se dijo que el viaje podría estar vinculado a la repatriación de los restos de Eva Perón, popular segunda esposa del extinto presidente, que se encuentran en Madrid, pero esos rumores no fueron confirmados, como tampoco versiones de que el viaje de López Rega estuviese vinculado a asuntos financieros particulares del Ministro de Bienestar Social.

El Ministro del Interior Alberto Rocamora desmintió anoche que estuviese por producirse una reorganización ministerial. "Nos hemos reunido en el gabinete varias veces y no se trató nada", aseguó.

Pinochet denuncia fuerte infiltración rusa en ONU

SANTIAGO DE CHILE, 15 (AP).- El General Augusto Pinochet afirma que la Organización de las Naciones Unidas ha sido infiltrada por la Unión Soviética "hasta extremos imprevisibles".

La declaración del Presidente de la Junta Militar se produjo anoche, dos días después que el Secretario General del organismo, Kurt Waldheim y el presidente de la Asamblea General, hicieron llegar a Pinochet un cable dando cuenta de una reciente resolución de las Naciones Unidas que pide la liberación de presos políticos.

La resolución fue aprobada la semana pasada por 90 votos contra ocho y 26 abstenciones, entre ellas de la de Estados Unidos.

Pinochet, en un discurso por radio y televisión difundido anoche, dijo que "la perfidia soviética ha logrado entronizarse en una de las instituciones más respetables que poseía el mundo libre y la ha infiltrado hasta extremos imprevisibles".

Agregó que negaba autoridad moral a los gobiernos marcados "Por el signo del totalitarismo... y hasta de formas modernas de tráfico de esclavos".

Recordó el emplazamiento hecho por la junta militar hace dos meses a la Unión Soviética y Cuba para liberar igual número de presos políticos bajo la supervisión de la Cruz Roja Internacional.

Después del golpe militar que derrocó al Presidente Salvador Allende en septiembre de 1973, miles de izquierdistas fueron detenidos y enviados a recintos especiales de reclusión. La mayoría quedó posteriormente en libertad, mientras continuaban detenidos los principales colaboradores de Allende.

Cifras oficiales indican que el número actual de detenidos es muy inferior a las mil personas, pero otras fuentes afirman que es cercano a las 5.000 personas.

A comienzos de esta semana la Junta anunció que un grupo de cien detenidos estaba en condiciones de quedar en libertad de acuerdo a un plan anterior que obliga a esas personas a salir del país. Entre ellas figuran periodistas y algunos funcionarios menores del gobierno izquierdista.

En los cables de Waldheim y Abdelaziz BouteFlika, presidente de la Asamblea General, citan la resolución del organismo que les pedía "ayudar en cualquier forma que pudiera parecerles apropiada al restablecimiento de los derechos humanos básicos y de las libertades fundamentales en Chile".

"Esperamos sinceramente que las solicitudes sean tomadas debidamente en cuenta por su gobierno y será posible que sean cumplidas", agrega el cable, que fue conocido recién ayer en Naciones Unidas.

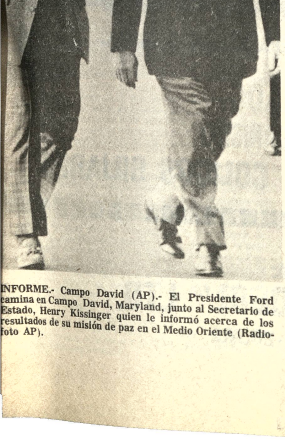

INFORME.- Campo David (AP).- El Presidente Ford camina en Campo David, Maryland, junto al Secretario de Estado, Henry Kissinger quien le informó acerca de los resultados de su misión de paz en el Medio Oriente (Radiofoto AP).

Por alza de tarifas de transporte

Violentos disturbios en Colombia

BOGOTA, 15 (AP).- El gobierno del Presidente Alfonso López Michelsen hacia hoy frente a una delicada situación de orden público en el país, a consecuencia de disturbios callejeros en varias ciudades que provocaron en las últimas horas por lo menos siete muertos, según informes oficiales.

Los motines fueron provocados por estudiantes que protestaban por reajustes de tarifas del transporte urbano que en algunos casos llegan al ciento por ciento.

Los hechos más graves se registraron anoche y esta madrugada en Cali, la tercera ciudad del país con un millón de habitantes, en donde seis personas murieron y varias resultaron heridas.

Las autoridades de policía de Cali informaron que las seis personas murieron cuando fueron atropelladas por un automotor, cuyo conductor fue herido con un pesado ladrillo por revoltosos que habían creado el caos en varios puntos de la ciudad. El chofer de vehículo, después de causar la muerte a cuatro mujeres y dos jóvenes, cayó al lecho de un riachuelo y se encuentra grave.

En Cali también hubo saqueos, pedreas y bombas contra establecimientos públicos, teatros, supermercados y almacenes. Los manifestantes, encabezados por estudiantes, además de protestar por el reajuste de las tarifas del transporte, rechazaban el aumento general del costo de la vida que el mes pasado registró el mayor crecimiento de la historia del país.

La policía informó que durante los violentos motines una pandilla de atracadores intentó saquear una joyería y los vigilantes dieron muerte a uno de los ladrones y otros tres quedaron heridos.

Había más de cien personas detenidas en conexión de los sangrientos disturbios. El ejército y la policía establecieron una severa vigilancia en la ciudad.

El Ministro de Gobierno (Interior), Cornelio Reyes, quien se encontraba esta mañana aquí, declaró que la situación era "delicada" pero advirtió que el gobierno obraría "con mano fuerte" para impedir nuevos desórdenes.

Pocas horas antes de los disturbios de Cali, en Mingeo, una población de la frontera colombo - venezolana, un estudiante resultó muerto cuando intentó desarmar a un policía durante una manifestación de campesinos desalojados de Venezuela, según informó el gobernador del departamento de La Guajira, Lorenzo Solano.

Esta es la segunda manifestación en un mes de los campesinos que fueron desalojados hace un año de sus parcelas en la zona de "El Bosque" que ellos creyeron que era parte de Colombia y luego se estableció que era parte del territorio venezolano. Los labriegos están pidiendo al gobierno una indemnización por el equivalente a un millón de dólares por las tierras, cultivos y viviendas que perdieron.

Alcalde de Oruro renunció

ORURO, 15 (PRESENCIA).- El Alcalde Municipal, mayor Reynaldo Vásquez Sempértegui, elevó renuncia de su cargo, ante el Ministro del Interior, mediante radiograma despachado ayer y participó de su decisión al prefecto interino del Departamento, general Alfredo Cortés de Rojas.

El mayor Vásquez Sempértegui, hace más o menos dos meses, cuando ejercía las labores de interventor de la Comuna, fue designado Alcalde por el gobierno, ante la presión ejercida por las instituciones cívicas y pueblo orureño, que consideraron que el mayor Vásquez Sempértegui era la persona más adecuada para servir a sus intereses.

El mensaje de renuncia del Jefe de la Comuna, dirigida al Ministro del Interior expresa: "En atención nuevo esquema ogbierno

El mensaje de renuncia del Jefe de la Comuna, dirigida al Ministro del Interior, expresa: "En atención nuevo esquema gobierno acuerdo Decreto Ley Servicio Civil Obligatorio y fin dejar Supremo Gobierno elija sus nuevos colaboradores presento renuncia cargo Alcalde Municipal esta ciudad que me fue encomendado por Su Excelencia el Presidente de la República de la Nación".

En la comunicación dirigida al Prefecto, dando cuenta de su decisión, el Alcalde señala : De conformidad al tenor de su oficio Sec. Stria Gral. N° 629/74 del día de ayer y de acuerdo a las instrucciones impartidas por el Ministerio del Interior, con el fin de dejar al Supremo Gobierno en plena libertad, para elegir a sus nuevos colaboradores, comunico a Ud. muy respetuosamente que en la fecha, he presentado telegráficamente mi renuncia del cargo de Alcalde Municipal que, a solicitud de la ciudadanía orureña y previa venia del Excelentísimo señor Presidente de la Nación, venia desempeñando hasta el presente.

CODEIPO pide atención a problemas de Potosí

POTOSI, 15 (PRESENCIA).- La construcción del camino Potosí - Uyuni como asimismo de Potosí - Tarija - Bermejo, ha sido pedida por el Comité de Defensa de los Intereses de Potosí, CODEIPO, al Gobierno.

El pedido está contenido en una nota que la entidad cívica dirigió al Presidente de la República el pasado 10 de Noviembre, fecha cívica de Potosí.

Los dirigentes Alejandro Gutierrez, Lucio Almendras y Hugo Cornejo que firman la nota, entre otros puntos, sostienen: 1.- Camino Potosí - Uyuni; 2.- Camino Potosí - Tarija - Bermejo 3.- Asfaltado de los 25 Km. de Potosí - Tarapaya; 4.- Reposición e incremento de equipos de operación para el Servicio Nacional de Caminos, oficinas del distrito; 5.- Revisión de leyes en cuanto a regalías mineras para el Departamento; 6.- Instalación de un complejo industrial en el distrito de Potosí, conforme a decretos ya dictados por el gobierno, especialmente, plantas de fundición de zinc y antimonio; 7.- Dotación de gabinetes de química y física en los establecimientos educacionales; 8.- Construcción de una unidad hospitalaria moderna; 9.- Conclusión y equipamiento del Hospital Obrero de la CNSS, 10.- Construcción de un estadio monumental, un coliseo cerrado y la Villa de los deportes; 11.- Reposición de impuestos en favor de la Universidad "Tomas Frias", para su Facultad de Tecnología; 12.- Construcción del edificio de la Renta.

Antes de enumerar los puntos relacionados con las necesidades del Departamento, los firmantes de la nota, manifiestan que "CODEIPO recientemente se ha reorganizado ante el pedido clamoroso del pueblo potosino, en vista del constante olvido y abandono al que ha sido relegado por los diferentes gobiernos y aún por las propias autoridades locales".

"Aprovechamos su estada en Potosí, agrega la nota - que nos visita en ocasión de conmemorarse un aniversario más de nuestra efemérides potosinista.

Trabajadores de San José reingresaron a su trabajo

ORURO, 15 (PRESENCIA).- Cumplidas las 48 horas de huelga los trabajadores mineros de San Jose, a partir de hoy reiniciaron sus habituales labores. En realidad, las actividades fueron recomenzadas debido al peculiar sistema de trabajo en las minas - a la medianoche, con el ingreso a interior mina, de la tercera punta o turno. Esta mañana, desde las 7 horas, el resto de las secciones entró en función.

En la tarde ayer, delegados de base y algunos del Comité de Huelga de Bases que dirigió el paro en San José, visitaron a las autoridades político - administrativas y castrenses, para explicarles los motivos de la paralización de labores.

Según se aseguró, el diálogo con las autoridades fue cordial. Los mineros pidieron garantías para sus actividades laborales, así como para los ex dirigentes sindicales. Los trabajadores recibieron seguridades en ese sentido, pero con la advertencia de que "se procederá a la detención de todos aquellos que efectúen actividades de agitación, sabotaje o intranquilidad en las labores productivas, con falsas informaciones de presuntas detenciones". Tanto el Prefecto, general Alfredo Cortez de Rojas, como el Jefe de Estado Mayor Divisionario, coronel Hernán Terrazas Céspedes, exhortaron a los mineros a observar paz y tranquilidad en bien del país.

TRANQUILIDAD

El gerente general de Comibol - Oruro, ingeniero Héctor Escobar Jordan, luego de informar a la prensa que se cumplieron paros en Catavi, Siglo XX, Santa Fe, Japo y San José, dijo que su desarrollo fue pacífico. Agregó que Morococala cumplía sus labores normalmente, Central Comibol - Oruro en forma parcial y en Colquiri, el 70 por ciento de los trabajadores acudió a sus labores. Estas informaciones, se refieren a ayer, jueves.

El ingeniero Escobar Jordán, al igual que otros personeros de Comibol, expresó que los paros en los centros mineros, ocasionaban graves perdidas a las empresas y que también perjudicaría a los trabajadores, ya que, a parte de que no se les pagaría sus jornales por los días de paro, también mermarían sus promedios para sus aguinaldos.

Calculó que las pérdidas para Comibol alcanzarían a unos 500.000 dólares por día, "y lo lamentable es que, los mineros, no se quieren dar cuenta que nosotros necesitamos ese dinero, para diversificar".

CAPACITACION.- Sesenta líderes campesinas de Cochabamba reciben capacitación en el Centro de Entrenamiento de Paracaya. Las alumnas, al término del curso ofrecerán una exposición de artesanías. Arriba, dos escenas de la participación de las dirigentes.

Sesenta jóvenes se capacitan en Paracaya

COCHABAMBA 15 (PRESENCIA).- Alrededor de 60 jóvenes campesinas de varias provincias del departamento de Cochabamba se capacitan en un curso organizado por el Servicio Nacional de Desarrollo de la Comunidad a través de su Centro de Entrenamiento de Paracaya a más de 40 kilómetros de la ciudad.

Según se informó, este curso y otros que se realizan en los diferentes centros que cuenta Desarrollo de la Comunidad en todo el territorio nacional, es considerado como un factor positivo en el desarrollo de la comunidad de donde son originarias.

Explicaron que la mujer campesina siempre ha trabajado del alba al anochecer junto a su esposo en lodas las faenas, fuera de tener a su cargo la atención de los hijos, la alimentación de la familia y la administración del hogar. De ahí que es urgente orientarla en técnicas sociales y capacitarla en forma sistemática, para que conscientemente tome su lugar que le corresponde en las actividades sociales y económicas de su comunidad.

Las materias que se dictan en este curso, tienen directa relación con el mejoramiento del hogar, tejidos, principios de cooperativismo y otras que logran una capacitación completa en las jóvenes campesinas.

Se informó que a la clausura del curso se presentará una exposición de artesanías que serán expuestas al público para hacer conocer la formación adquirida en el mencionado curso.

Finalmente se indicó, que Desarrollo de la Comunidad ha programado una serie de cursos hasta la finalización del año a fin de lograr la mayor capacitación de las jóvenes campesinas que son o serán la base del hogar.

Los dirigentes campesinos se convirtieron en coordinadores

COCHABAMBA, 15 (PRESENCIA).- Los máximos dirigentes campesinos de las federaciones departamentales del país, se convirtieron en coordinadores distritales, al ser canceladas sus funciones sindicales. Así informó hoy el Coordinador Departamental de Campesinos, Teniente Nelo Montero, a tiempo de indicar que dichos dirigentes prestarán amplia cooperación en la ejecución de importantes obras en favor de las mayorías nacionales. Agregó que los demás ex - dirigentes también prestarán cooperación, dentro del programa de Acción Cívica de las Fuerzas Armadas de la Nación. El teniente Montero, señaló que con las últimas medidas del gobierno nacional, el pacto militar - campesino ha sido ratificado en toda su magnitud. Negó que se hubiera producido una ruptura entre los campesinos y los militares, como consecuencia de las últimas disposiciones tomadas por el Supremo Gobierno. A tiempo de señalar que la labor sindical de los ex dirigentes ha sido cancelada, afirmó que ellos estarán dispuestos a ofrecer sus servicios especialmente, dentro de los términos del Servicio Civil Obligatorio. Por otra parte, informó que se procede a la inventariación de los bienes de la Federación Departamental de Trabajadores Campesinos de Cochabamba y en el resto del país, para hacer entrega a la Coordinación nacional y al Ministerio de Asuntos Campesinos y Agropecuarios. Aclaro por otra parte, que los campesinos del valle están plenamente de acuerdo con los últimos decretos establecidos por el gobierno, que configuran un nuevo esquema político - administrativo en el país.

COMISION A CHAPARE

COCHABAMBA 15 (PRESENCIA).- Una comisión conjunta del Ministerio de Finanzas y del Consejo Nacional de Economía y Planificación (CONEPLAN) cumple un trabajo de coordinación con técnicos de CORDECO, para la planta de deshidratación de plátanos y de industrialización de cítricos. La comisión integrada por el ingeniero Raúl Ramírez y licenciado Hugo Ricardo Chávez, del Ministerio de Finanzas y los licenciados Martha Escobar y Drina Nigoevic, de CONEPLAN, se reunieron con el Presidente de CORDECO e intercambiaron ideas sobre el desarrollo de los mencionados proyectos, Visitaron Chapare donde se tiene proyectado instalar la deshidratación de plátanos y la planta de cítricos. Los mencionados proyectos se hallan completamente concluídos en su estudio y han sido incluidos en el programa de desembolso preparado por técnicos de CORDECO. La instalación de la deshidratadora de plátano y de la planta industrializadora de cítricos, constituye, a decir, de técnicos de CORDECO un importante aporte al progreso cochabambino. Entre las obras más importantes, se encuentra asimismo, el proyecto de instalación del parque industrial en la localidad denominada El Paso.

HOMONIMO

Santa Cruz 13 de Noviembre de 1974

Al Señor

Jefe del Departamento Juridico de Lotería Nacional de Beneficencia y Salubridad.

La Paz.

Señor.

En el diario "Presencia de esa ciudad, del domingo 10 de los corrientes, página 18, se registra un llamamiento de parte del Departamento a su cargo, para un grupo de deudores morosos a Lotería Nacional, en el cual se hace referencia a "Roberto Barbery" sin especificar apellido materno. Como se trata de un homónimo, solicito a Ud. hacer la correspondiente corrección, salvando mi honorabilidad.

Esperando atención de su parte, lo saludo atentamente.

Roberto Barbery Paz.
C.I. N° 1498286 SC.

llantas recauchutadas

por REBOL

CON CERTIFICADO ESCRITO DE GARANTIA

CUESTA 4 VECES MENOS Y LE RINDE MAS KILOMETRAJE QUE CUALQUIER LLANTA NUEVA

REBOL

Av. Obispo Santiestevan 175 - Tel. 2-6281 Santa Cruz de la Sierra.

ATENCION ORURO

HOLLIDGE

Sucursal Oruro - Edificio Cámara de Comercio planta baja, Telf, 52089

Ofrece créditos sin competencia en:

Cocinas a gas "TIFON"
Anafes a gas "TIFON"
Estufas a gas "BIBIANA" y "ALTAMIRA"
Lámparas a gas
Garrafas 1974
Lámparas eléctricas
Lavadoras "TIFON"
Televisores "INELBO"
Balanzas de mesa
Calculadoras de bolsillos

Y EN DICIEMBRE GRANDES SORPRESAS!!!

Oficina principal : LA PAZ
Sucursales en todo el país

SILVANA

El reloj del Comerciante

Representantes para Bermejo:
Juan de Dios Paz,
Distribuidores para Bolivia:
HORACIO PEISER
Casilla 569 Cochabamba.

S. A. M. A. P. A.

PRORROGA PARA EL PAGO POR CONSUMO DE AGUA

Atendiendo la solicitud de muchos usuarios, se amplía el plazo hasta el día 30 del presente mes, para el pago por consumo de agua por las gestiones vencidas y las correspondientes al presente año. Fenecido el plazo indicado se procederá al corte de suministro de agua.

La Paz, 14 de noviembre de 1974.

Departamento de Relaciones Públicas.

Oruro:

La escasez de material roda... en ferrocarril causa problem...

ORURO, 15 (PRESENCIA).- La escasez de material rodante, está creando serias dificultades en el desplazamiento de carga, a la Empresa Nacional de Ferrocarriles, en el sector occidental. Esta situación podría agravarse en los próximos días, de no adoptarse medidas urgentes.

De acuerdo a informaciones consignadas por el diario "La Patria", en la Red Occidental, solamente están operando cinco locomotoras, para el arrastre de las bodegas de carga, "y en la actualidad, practicamente se han reducido a tres, en virtud de que dos de ellas, debido al constante trajin, han quedado inutilizadas, esperándose su reparación inmediata". La información afirma que para la Red Occidental, se precisan, por lo menos, 16 locomotoras.

Agrega que, por falta de esas máquinas, se está acumulando la carga, principalmente minerales, en el sector sud, para ser l... puerto. Caso igual se ... a la inversa, en los ... donde existen ... volúmenes de carg... pecialmente trigo, a l... de ser transportadas ...

"La Patria", señala ... traslado de carga fami... sufriendo perjuicios, ... el caso del cemento de ... de Irpa-Irpa.

CEMENTO

Añade que "la este... Uyuni, está convertid... verdadero cementer... locomotoras, por que al... las antiguas máqui... vapor, las mismas q... falta de repuestos, tam... hallan paralizadas". ... que debido a una falla ... única unidad que hace ... a Sucre, "el ferrobús ... capital, tuvo que ser s... do, mientras se proce... reparación"

Guia Profesional

Médicos

Dr. ALFREDO RAMIREZ T.
CIRUJANO UROLOGO
Estudios Universidad de Chile. Especialista en Cirugía y Enfermedades Riñones, Vejiga, Próstata. Genitales, infertilidad, venereas.
Av. Camacho 1377. Teléfono 57219-64817. Consultas 10- 12 ; 17 - 19.

DR. ANTONIO MEJIA ESCALERA
CIRUJANO CANCEROLOGO ESPECIALIZADO EN FRANCIA
TUMORES.- Detección precoz; Mama, Tiroides, Piel, Tubo digestivo, Genitales, Hematosarcomas LINFOGRAFIA.
Consultorio: edificio cine SCALA 7° piso teléfono 56695 Horario 17.30 - 20.

DR. RIGOBERTO MENA M.
Odontólogo especialista. Catedrático Cirugía Bucal UMSA. Cirugía - Prótesis - Rayos X, complicaciones de la extracción dentaria. Cirugía de los terceros molares. Fracturas y traumatismos de los maxilares. Tumores y mal formaciones maxilares.
Consultorio: Av. Camacho esquina Loayza Edificio Saenz 6° piso oficina N° 5, casilla 2307. Teléfonos Consultorio 27636, Domicilio 28706

TRAUMATOLOGO ORTOPEDISTA
ESPECIALIZACION BRASIL EUROPA
DR. CARLOS MUÑOZ A.
Atiende niños y adultos. Fracturas - Rayos X - Deformidades de nacimiento - Mano, heridas, cicatrices.
CONSULTORIO Ayacucho 208 quinto piso de 14 a 19 horas. Sábados de 9 a 13 Teléfonos: 52265 domicilio 43075 - 20461.

DR. ALBERTO MARIACA
MEDICO CIRUJANO
Medicina interna. Esp. Gastroenterologia, estómago, intestinos, apendice, higado, vesicula biliar, páncreas, etc. Transtornos de la nutrición.
Consultorio Plaza Venezuela 3er. piso (Edificio Sobima) Altos O.K. de horas 14 a 17.
Teléfonos: Consultorio 20837 - Domicilio 23832.

DR. JOSE GUTIERREZ MICHEL
MEXICO - BRASIL
Cirugía plástica - Reparadora, traumatología. Defectos de labios, nariz, cicatrices, arrugas. Cirugía de mama y abdomen.
Edificio Alameda 1er. Piso, teléfono 50820 de 17 - 18.30 domicilio 27890.

DR. ANIBAL RIVERO DELFIN
MEDICO DE NIÑOS
Especializado en Londres Santiago de Chile - U.S.A.
Consultorio: Av. 16 de Julio 1456, Edif. Sobima 3er. piso. Teléfono 55742.
Domicilio Urbanización San Miguel J-26 Teléfono 83629. Casilla 3601.

DR. GUILLERMO SUAREZ TEJADA
CIRUJANO UROLOGO
Atiende enfermedades de los riñones, próstata, vejiga, iguitales masculinos, venéreas, etc.
Consultorio: Mercado 9 de esq. Yanacocha Edif. Almaraz 4° piso Atención horas 18 a 20 p.m.

DR. LUIS SEA
MEDICINA INTERNA
Broncopulmonares. Tuberculosis, gastrointestinales. Venéreas, en todas sus formas.
Consultorio y domicilio. Evaristo Valle 157 teléfono 42465. Atención de 3 a 7.

Laboratori...

DR. EDUARDO CA... MUÑOZ
MEDICO-MICROBIO... LABORATORIST...
Exámenes comple... SANGRE, ORINA, L.C... Pruebas funcion... HIGADO, RIÑONES... TOMAGO. Sere... VENEREAS. REUM... CHAGAS, FEBRILES...
Estudio PARASI... CO, BACTERIOLOGI... vos, antibiograma... EXUDADOS, TRASU... SECRECIONES, GEN... DIAGNOSTICO ... DE EMBARAZO.
Edificio Fabril Pi... Francisco 893. 1er. Pi... Teléfonos 41397-2... 65452.

Abogad...

CARLOS CASTA... BARRIENTOS ... ABOGADO
Asuntos tributa... administrativos, cont... tulos, consultas, as... general, asesoramien...
Edificio Asbún (Yanacocha esq. Me... 1er. piso, oficina 103, ... 42678, teléfono domicili... casilla correo 4154.

Notar...

GUALBERTO RODR...
NOTARIO DE FE ... Asuntos del ramo, ... protocolizaciones, te... protestos p... legalizaciones apert... bros, etc. SERIED... TUALIDAD EFI...
Dirección Mercad... Frente a Casa Grace... Dom. 26072.

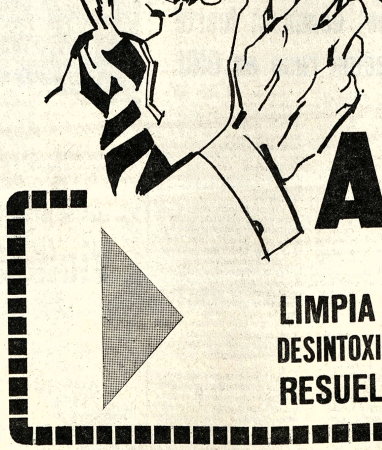

DESPUES DEL 'VIERNES'...

AMANCAY

TE HEPATICO EN BOLSITAS

LIMPIA EL HIGADO
DESINTOXICA EL ORGANISMO
RESUELVE LOS COLICOS BILIARES

DISTRIBUYE EN BOLIVIA:
LABORATORIOS "FITOBOL" LTD.
CASILLA 1499 COCHABAMBA - BOLIVIA

az, Bolivia, sábado 16 de noviembre de 1974

PRESENCIA

Director: Huascar Cajias K.
Sub. Director: Renán Estenssoro A.
Gerente: Armando Mariaca V.

Ganancias del petróleo
de las materias primas

Los países ricos, especialmente algunos de ellos, n desencadenado una persistente campaña in- nacional para demostrar que la culpa de la crisis ual y de la inflación recae fundamentalmente en las ciones subdesarrolladas productores de petróleo y algunas materias primas, Esta propaganda mendaz ha dejado de convencer a algunos, pese a que pre- nde colocar el efecto antes que la causa y olvidar chos evidentes como que la inflación y el alza de ecios de los productos industriales y de los servi- ecedieron en mucho a la ocurrida en el petróleo y las aterias primas que apenas tiene un año y que, en unos casos, como el del cobre, ni siquiera ha durado o ese tiempo.

Lo sustancialmente verdadero es que las naciones desarrolladas han recibido apenas una com- pensación respecto a los precios reales de lo que pro- cen, precios que habían descendido mucho aunque se bieran igual cantidad de moneda desvalorizada por la ación. Se ha pretendido, dentro de límites re- cidos, compensar en algo ese mal buscando, sin gar alcanzarlo del todo, un equilibrio con los precios ese alza de los artículos industriales, ocurrida de hace muchos años y de una manera acumulativa stante.

Pero hay algo en que no siempre se ha puesto el ficiente interés. Se trata de que las alzas en el pe- leo y las materias primas han beneficiado exter- amente a las empresas de las naciones ricas. Se ha bido absorbido parte del impacto disminuyendo s ganancias. Por el contrario, las han incrementado proporciones extraordinarias, y en total con- quración con la crisis mundial. Como que tales em- resas no han sido las que han protestado contra las zas que, en su lugar de origen, se impusieron, por ejemplo, en el caso del petróleo. Los precios de sus pobres y largamente explotados sacaron pro- cho de esas alzas; pero las de las compañías in- ermediarias fueron proporcionalmente mayores: por so ellas no reclamaron y siguen su camino lleno de éxi- os.

A las cifras que damos en otra ocasión sobre este nómeno, podemos agregar ahora otras, más cientes y que tocan a Estados Unidos, donde ya se ha ancionado por los círculos oficiales, la temida palabra recesión" Tomamos los datos de la revista "U.S. ws y World Report" cuya línea no puede ser cali- ada de tercermundista y que encargó a un grupo conómico el analizar la situación de 1.065 empresas adounidenses. Aquellos datos se refieren a las ganancias de grandes empresas, comparando las enidas en el tercer trimestre de 1973 con las de igual ríodo de 1974. Las tres cuartas partes de las em- sas aumentaron sus ganancias; este cuarto par- ilió descenso en ellas. El promedio de incremento de s ganancias es del 23%. Este porcentaje es menor ra la mayoría de las empresas, porque algunas tienen ganancias muy elevadas, superiores en más del 100% a sido año pasado, lo que causa un gran incremento en promedio general. Si prescindimos de las empresas stinadas a producir y/o comercializar petróleo y me- les, sólo hay dos, en todos los demás rubros, que yan incrementado más del 100% sus ganancias: una bebidas destiladas y productos químicos y otras, fa- bricante de papel. En cuanto a las compañías petroleras rmadas en cuenta, el incremento de ganancias es el guiente: Exxon, 25%: Gulf Oil 31%; Shell Oil, 158%; tandard Oil (Indiana), 101% En los metales, Alcoa, 5%; Kennecott Copper, 21%; Republic Steel, 203%; rnd Steel, 166%. El informe publicado no tiene otras referencias, ni siquiera a las ganancias; cuarta parte son por sí solas suficientes, sobre todo si las ad- timos a las dadas en otras ocasiones, para echar tierra las afirmaciones de que la crisis actual se de- exclusiva o fundamentalmente a las mayores ganancias obtenidas por los países pobres, dividendo untamente lo mucho que se benefician las ndes empresas de propiedad de las naciones ricas se a las dificultades que sufre el pueblo común esas naciones.

Los problemas de agua
otable y alcantarillado

a población urbana del país en localidades de más de 00 habitantes se estima en la actualidad en un 38 por ento del total y tal porcentaje tiende a aumentar debido a migraciones rurales, que presionan principalmente so- e nuestros grandes centros urbanos. El incremento de la blación urbana trae aparejados una serie de problemas de tem social y sanitario que año tras año se van ahondando que se encuentra, o mejor se les dé una solución de- itiva. Entre estos ocupan un lugar de prioridad el abas- imiento de agua potable y la eliminación de aguas ser- das en los núcleos urbanos.

Ninguna de nuestras grandes ciudades, cuenta con un astecimiento normal y que responda a las exigencias de su población creciente. Así, por ejemplo, La Paz atiende necesidades con una dotación de 140 litros por habitantes r día, con conexiones domiciliarias que apenas alcanzan 50 por ciento de la población. Esto quiere decir que roximadamente 400.000 habitantes de esta ciudad viven condiciones higiénicas deficientes y en muchos casos stemos a contraer enfermedades de origen hídrico por ntaminación de las aguas de otras fuentes. Es cierto que las obras proyectadas con el crédito obtenido por ensia Federal mejorará en gran parte el servicio de bovetable, pero persistirá el problema del alcantarillado.

A pesar de los esfuerzos de la Alcaldía apenas el 30 por ciento de la población cuenta con este servicio, sin el cual es difícil, ve no decir imposible, que se viva en condiciones mínimas de saneamiento ambiental. Por otra parte, el crecimiento urbano y el desarrollo industrial generan aguas servidas y vertidas sin que se haya un adoptado medidas para evitar la contaminación de las fuentes de agua.

El estudio y la realización de un vasto plan de alcantarillado en nuestra ciudad requiere de un presupuesto que, por el momento, no está al alcance de la Alcaldía, Sin embargo, estimamos que su ejecución es de vital importancia pues para mejorar los niveles de vida de la población, sino también para preservar su salud. Dilatar por más tiempo la construcción de una red de alcantarillado y demorar la instalación de conexiones domiciliarias es abondar el problema, exponer a una población de 800.000 habitantes a brotes epidémicos.La Alcaldía tiene la suficiente solvencia económica para emprender estas obras mediante créditos que se pueden lograr de los organismos internacionales, como el BID, han sido creadas para satisfacer las necesidades de progreso social de América Latina. Para solicitar tales financiamientos consideramos imprescindible que los organismos técnicos municipales presenten proyectos concretos y factibles que merezcan la atención de esos organismos.

Progreso económico

Por F. D. LUCAS

Un día que no se trabaja en Bolivia significa una pérdida de cuatro millones de dólares calculados a término medio de precios actuales, una suma grande con un país pequeño cuyos ingresos siempre han sido bajos. Al suprimir una serie de tradicionales feriados, el Gobierno está tomando un camino acertado, particularmente en estos momentos de crisis mundial. Nadie ha expresado esto mejor que el eminente historiador inglés Arnold J. Toynbee cuando dijo:

"En el Macrocosmo el crecimiento económico se manifiesta mediante la dominación progresiva del ambiente externo, en el Microcosmo mediante la determinación progresiva y la articulación de si mismo. En cada una de estas manifestaciones tenemos un criterio posible del progreso del 'elan' mismo".

El "elan" en nuestro caso es el entusiasmo, el firme propósito de mejorar las cosas.

Se sabe que el ingreso per cápita en algunos países alcanza a cinco mil dólares, pero en nuestro país no llega a doscientos dólares. ¿Cuál es la razón para esta marcada diferencia? Dice John Kenneth Galbraith en "The Affluent Society": "Este es, sin un mundo Ricardiano y es obvio que la esperanza para una mejora radical del bienestar descansa en una distribución de los ingresos". Y más adelante dice Galbraith: "Los países más atrasados han escuchado frecuentemente de sus mentores supuestamente más avanzados que deberían quedarse pacientes...".

A nuestro modo de ver enfrentamos en estos momentos a dos graves peligros.

El primer peligro: que las consecuencias de la crisis mundial que se debe a serios errores cometidos por los tan llamados países desarrollados recaigan con más peso sobre los economicamente más débiles, en otras palabras, que los países como Bolivia, productores de materia prima, tengan que sufrir las consecuencias del hecho que la sociedad occidental haya vivido durante los últimos veinticinco años muy por encima de sus posibilidades.

Y el segundo peligro: las tentaciones de mayor endeudamiento. Dice el prestigioso "Mining Journal" de Londres en su último numero:

"Año tras año los líderes políticos han proclamado el futuro hasta un grado que se ha tornado intolerable. Una montaña de deudas se ha acumulado, y sea lo que diga la contabilidad nacional o el gobierno central, el acreedor efectivo es el futuro. Inflación acelerada es el resultado inevitable de esta situación. No hay una comprensión sobre lo que son las causas de la inflación y aún menos se sabe cómo hacer frente a este problema".

Y prosigue el "Mining Journal".

"Si las otras naciones continúan haciendo circular más "dinero", vale decir dinero sin respaldo en oro que no representa un valor tangible sino sólo esperanzas, entonces un colapso colectivo es inevitable".

En tal caso se tratará de complacer al obrero en Dortmund y Detroit que pide lógicamente que su salario mantenga su valor, mediante la "baisse" en precios de materia prima. Es ahí se presenta la pregunta al seguir las palabras de Galbraith:

¿Hasta donde va la paciencia de los países atrasados? Y otra vez citamos a Galbraith con unas palabras que no son siempre fácilmente comprendidas, pero por eso, no menos ciertas:

"Producción aumentada no es un logro social o una solución para los males sociales".

En cuanto al endeudamiento no es necesario estudiar a Ellis y Metzler (Ensayos sobre teoría del Comercio Internacional, México, Fondo de Cultura Económica) para saber que endeudarse es un "remedio" que agrava y complica la enfermedad. En los Bancos Económicos de los Préstamos Externos - Instituto de Economía y Planificación, Universidad de Chile) se expone textualmente:

"La contratación de préstamos extranjeros crea necesidades futuras de divisas, no sólo para amortizar y pagar intereses de los préstamos, sino también para afrontar las mayores importaciones que el gasto del préstamo originará directa e indirectamente".

El Profesor Polak (J.J. Polak, "La Balanza de pagos y las inversiones financiadas con préstamos exteriores") incluso ha planteado que, aunque se recibieran sólo donaciones externas, podría haber un limite para ellas más allá del cual el país no tendría posibilidad de absorberlas. justamente porque los préstamos significan gastos autónomos que se distribuyen tanto entre bienes nacionales como importados.

Si los grandes países no llegan a obrar con honestidad con respecto a sus presupuestos, con respecto al combate de la inflación, y con respecto al establecimiento de monedas sanas y respaldadas en la manera clásica, entonces se presentarán problemas sin solución.

La situación de intercambio mundial hoy día es tal que cada uno de los países depende de los

(Pasa a la página 10)

De todo un poco

Fábricas de cocaína

Una publicación nacional acaba de afirmar que en nuestro país existen no menos de 500 fábricas de cocaína. Basta esta cifra, extraordinariamente alta, para tener una idea cabal de la impotancia que tiene Bolivia como proveedor mundial de esta sustancia peligrosa. Estimando que cada una de estas fábricas, muchas de las cuales son móviles, elabore mensualmente un kilo de cocaína, tendremos, por otra parte, una noción más o menos clara de la magnitud del negocio. Esta producción tendría un valor aproximado de 12.5 millones de dólares, o sea 140 millones anuales en el país, con una inversión que en el mejor de los casos no debe elevarse en conjunto a más de 2 millones de dólares.

Como se puede apreciar, el negocio para la mafia es excesivamente lucrativo, aún más si consideramos que no poseemos todos los medios humanos y materiales para reprimir drásticamente la fabricación de la droga. Las fábricas ubicadas y clausuradas por las autoridades no alcanzan a más de 10 o 20 al mes, lo que apenas significa menos del 5 por ciento del total en funcionamiento. Muchas de estas fábricas se han trasladado de un lugar a otro de modo que burlan fácilmente la acción policial.

Pero no es este el aspecto más grave del problema. El meollo del mismo está en la lenidad o retardación de justicia, constantemente denunciada por la prensa y otros medios de difusión. Una gran mayoría de los encausados por tráfico o fabricación de cocaína salieron de la cárcel con libertad provisional, circunstancia que echa una sombre de sospecha sobre algunos magistrados. En otras palabras, los fabricantes saben perfectamente que operan hasta cierto punto con impunidad y su atenerse a las sanciones contempladas en la correspondiente ley sobre sustancias peligrosas. Mientras la justicia no juzgue de acuerdo a las disposiciones en vigencia a los comercializadores y elaboradores de estupefacientes, y de los consumidores, el problema se ahondará y continuará constituyendo una amenaza para la salud moral y física de nuestra sociedad, especialmente de la juventud.

A raíz de la proliferación de fábricas ha aumentado, asimismo, la producción de coca que en los últimos años, según datos de organismos internacionales, se ha incrementado hasta en un 80 por ciento. La venta libre de coca, a precios que ya veremos peligrosamente a otros cultivos como el del café, sino que estimula el establecimiento de nuevas fábricas. Hasta ahora no se ha realizado un estudio para sustituir el cultivo de coca ni se han adoptado medidas para restringir su comercialización.

Bastan y sobran los pocos datos que proporcionamos en este comentario para apreciar las dimensiones que ha tomado el negocio ilícito de la fabricación y tráfico de cocaína. Estamos frente a una amenaza que cada día cobra mayor cuerpo sin que, al parecer, las autoridades puedan desarrollar una acción coordinada en relación a la magnitud del problema.

De no encararlo con mayor sentido de responsabilidad el país se convertirá en un monstruoso complejo de elaboración de sustancias peligrosas con todas las consecuencias catastróficas que derivan del negocio.

Confusio

PRESENCIA

Cómo y por qué se inició la Guerra del Chaco

Por JOEL BALDERRAMAS

I

Si la historia tuviera que escribirse, exclusivamente, con la transcripción literal de libros y folletos, sin aportar nuevos conceptos de interpretación en base a documentos existentes, seguramente que no seríamos ni medio de los hechos históricos. Una reproducción breve es un procedimiento autorizado para garantizar conceptos emitidos por el autor, pero bajo su pleno sello de lo verídico, honesto y responsable.

El artículo "Iniciación de la guerra del Chaco," por Juan Antonio Osorio - "PRESENCIA" 20.10.74 - es la reproducción literal de algunas páginas del folleto "La Campaña del Chaco" - Editorial Charcas, Sucre 1944 - escrito por el General Filiberto Osorio, Jefe de Estado Mayor General en los días que estalló la guerra del Chaco, a raíz de la ocupación del Gran Lago, Pitiantuta o Laguna Chuquisaca, bautizado con este último nombre por el autor de la ocupación.

El autor del artículo mencionado, no aporta ningún concepto nuevo acerca de la guerra del Chaco, ni siquiera en defensa de la actuación de su hermano el Gral. Osorio, como Jefe de Estado Mayor, cual pretende en su folleto "Entretelones de la guerra del Chaco", de contenido igualmente intrascendente.

Esclarecer los hechos históricos es una labor difícil que corresponde realizar con entereza, probidad y responsabilidad. A eso vamos.

Cuando nos referimos a las causas de la iniciación de la guerra del Chaco, lo hacemos en la convicción de que algunos interpretando los hechos tal cual se desencadenaron, respaldados por una frondosa documentación y bibliografía abundante. Así lo hicimos durante cinco meses, cuando escribimos "PERFILES DE LA GUERRA DEL CHACO" (libro en preparación) en las páginas de "Los Tiempos" de Cochabamba.

¿Cómo podemos aventurarnos a sostener un principio, o llegar a una conclusión, cuando no existen documentos que justifiquen esos conceptos? Eso sería hacer funcionar la imaginación, no la historia. Eso no podemos hacer.

El General Osorio, dice en su folleto "La Campaña del Chaco": "La Jefatura de mi cargo se limitó a ordenar que se llegase a la orilla del Gran Lago (el pequeño Moscoso ya se ocupase, no que se tomase por las armas ningún fortín enemigo" Pág. 60).

Es imperioso decir aquí, rotundamente, que tal orden en ese sentido no existe en ninguna parte de la documentación existente. Habría sido fácil y cómodo al autor del folleto - y aun a su propio hermano - reproducir el citado pertinente para probar que su orden no fue cumplida en la forma que impartió, de que "llegase a la orilla del Gran Lago y se la ocupase". El General Moscoso, en conversación con el autor de estas líneas, niega haber recibido tan peregrina orden. En consecuencia existe alteración de la "verdad histórica" en lo expuesto por el ex- Jefe de Estado Mayor.

La orden impartida a la Cuarta División con ese objeto - reiterativa de la de 3 de mayo - o sea la de ocupar el Gran Lago, es la que contiene el cifrado 413 de 21 de mayo de 1932, que dice: "Ultimos acuerdos en negociaciones Washington Neutrales presionarían paises litigantes designación urgente y precisa sus posiciones más avanzadas Chaco. Dicho objeto impónese urgentísima ocupación Laguna Grande quedando limitad Cuartadivr. para adoptar medidas cumplimiento disposiciones pertinentes mis citados 586 de 20 de abril y 503 de 3 de mayo presente año. Espero informes frecuentes progresos presente cifrado. Acuse recibo P.O. Esmayoral - Coronel Salinas". ("Documentos Para Una Historia De La Guerra del Chaco", Tomo I, pág. 240). (El Cnl. Salinas firma el cifrado, en su condición de subjefe de Estado Mayor, en ausencia del titular Gral. Osorio que se encontraba ausente en las ciudades de Sucre y Potosí).

Este cifrado fue conocido por el Presidente Salamanca - según reza la documentación - que autoriza la ejecución dentro del marco de la recomendación y órdenes impartidas - relativamente a evitar cualquier choque o rozamientos con el enemigo. El mandatario tenía conciencia de esto, porque se negaba a firmar en Washington el "Pacto De No Agresión" a iniciativa suya; cualquier violencia por parte del Ejército boliviano habría sido malograr su concreción.

Hay dos cosas importantes que contiene el cifrado anteriormente transcrito: 1a.- Se recomienda que para "dicho objeto impónese urgentísima ocupación Laguna Grande". La comisión Moscoso se atuvo a esta necesidad "urgentísima" para su ocupación del Gran Lago, sin tomar en cuenta, u olvidándose de las cien veces que necesidades, el volumen de población que abarca sus bondades y por ser instrumento para generar todas las transformaciones económicas y sociales.

Históricamente, la Cuarta Division de Consumo, es una resistencia indudable de los seres populares, para los que funciona y por los que existe. Respuesta a las injusticias de diverso orden a que dio origen la implantación de sistemas basados en el egoismo. Con la Cooperativa de Consumo, se estructura y toma forma el movimiento cooperativo, hasta formar un sistema económico - social, autónomo e independiente que tiende a la organización de una sociedad entre bases más justas, más libres y más democráticas.

Conviene examinar a la Cooperativa de Consumo, como uno de los pilares maestros, prestándole la debida atención, en lo relacionado a su estructura, como a su funcionamiento. Ya que la Cooperativa de Consumo busca resolver los graves problemas porque atraviesa el hombre para satisfacer la más vital y universal de sus necesidades, cual es el consumo, de la que depende su existencia misma. El hombre ante todo necesita comer, vestirse, tener un techo, es decir, es esencialmente consumidor y porque es consumidor produce y realiza todas las demás actividades a que dedica su vida. Este hecho sencillo y la explotación abusiva de sus necesidades a que se dedicaron los beneficiarios de los sistemas arcaicos basados solamente en el lucro y el egoismo, fue lo que generó el surgimiento del Cooperativismo.

Estas consideraciones elementales pueden servirnos como punto de partida para derivar una serie de apreciaciones sobre la Cooperativa de Consumo, que vale la pena examinar a fin de decidir la política a seguir en este campo, la cual, insistimos, debe ser preferencial, frente a la escasez de los artículos de primera necesidad, el desmedido acaparamiento, ocultación, alza de precios y la especulación, es imprescindible la organización de cooperativas de consumo, que a la vez de ser una asociación de personas, se rendrá por la característica de una empresa económica y con una eficiente, como honesta administración se dará un servicio a los socios cooperativistas, con base en que:

a) Si su campo de acción es el de los consumos, ella constituye necesariamente el frente cooperativo que está más en contacto, más al alcance del común de las gentes, es el sector más visible: todos somos consumidores.

b) Constituye el consumo la necesidad más apremiante del hombre, es en ese campo en que es necesario acudir y demostrar que el Cooperativismo debe cumplir su más alta misión, no sólo lo que de positivo y ventajoso ofrece el sistema, no sólo en lo que se relaciona con sus finalidades y alcances, sino también con su estructura y funcionamiento.

c) Por sus características económicas y los efectos que persigue, es el frente más duramente combatido por aquellos a quienes afecta, y, necesariamente, debe ser el más fuerte;

d) A las cooperativas de consumo tienen acceso tanto los socios como no socios, al menos mientras se corrige la deficiencia de las cooperativas - con su afiliación limitada y la de prestarles servicios a los particulares - y es allí en donde van a entrar en contacto con el sistema para apreciarlo y rechazarlo, según la impresión que se lleven;

e) El fuente principal de su clientela lo constituyen las amas de casa, las mujeres - ausentes todavía en inmensa proporción del movimiento - y a través de ellas como se las puede comprometer a vincularse;

f) En un país como el nuestro, en donde la Cooperativa está todavía en estado incipiente, la Cooperativa de Consumo constituye la primera escuela, la escuela práctica en la que se inicia el aprendizaje sobre lo que es y lo que busca el Cooperativismo, a las enseñanzas, las experiencias que allí se obtengan van a tener una influencia definitiva en la formación de concepto favorable o desfavorable.

A la Cooperativa de Consumo se la puede definir, sencillamente como aquella es "aquel tipo de cooperativa que se organiza con el objeto de proveer a sus socios de todo género de artículos de circulación licita, con excepción de bebidas alcohólicas".

Los objetivos de Cooperativa de Consumo, consecuente con los principios que le sirven de base y que son la expresión del más puro humanismo, la Cooperativa de Consumo se orienta hacia la liberación económica, social y cultural de sus asociados, y concretamente al logro de unos objetivos que en lo fundamental pueden ,expresarse así:

1.- Mejorar los niveles de vida de las mayorias populares, haciendo posible su acceso al mayor número de bienes:

2.- Evitar la explotación de las grandes masas de consumidores por los pequeños grupos de privilegiados;

3.- Sustituir la economia lucrativa por una economia de servicio, en beneficio del consumidor;

4.- Sustituir la competencia por la colaboración solidaria;

5.- Desarrollar un alto espíritu de asociación en las mayorias populares;

6.- Educar a los consumidores en la Filosofía Cooperativa, habilitándolos así para contribuir a la expansión del sistema;

7.- Convertirse en un mecanismo para abaratar los precios y establecer un orden en la economia del mercado, haciendo que los articulos pasen directamente de manos de los productores a las de consumidores;

8.- Eliminar los fraudes de diverso orden que son frecuentes como: pesos, medidas, y calidad de los productos;

9.- Adiestrar al pueblo en la administración y manejo de sus empresas y para su propio interés;

10.- Enseñar que es mejor la cooperación que el egoismo, acostumbrando a los hombres a la cooperativa y a la solidaridad;

11.- Promover la sobriedad y el sentido de responsabilidad en los consumidores, dándoles a sus necesidades una jerarquía y acostumbrándolos a gastar de acuerdo con sus posibilidades económicas, a fin de evitar las complicaciones que se derivan del endeudamiento.

La solución cooperativa es la única que tiene visos de razones, entre otras, la de que el Cooperativismo es no sólo una teoría sino una praxis, porque no se limita a hacer recomendaciones, a elaborar textos o a preconizar fórmulas de papel, sino que lleva a la práctica lo que predica, se adentra de una vez en el campo económico y social y mediante hechos concretos genera las soluciones; porque con base en la solidaridad y con finalidades estrictamente de servicio y una larga y probada experiencia, procede a poner en manos de los propios interesados los mecanismos apropiados para producir los efectos liberadores, y porque, por representar un sector nuevo, generoso, democrático, responde a una filosofía, unos métodos y unos objetivos que concuerdan cabalmente con lo que supone que ha de ser la economía, una ciencia encargada de resolver el máximo de necesidades para todos los hombres, en las mejores condiciones y con el menor esfuerzo.

El Año Santo en el mundo

La VI reunión del Comité Central para el Año Santo tuvo lugar del 22 al 24 de Octubre.

Hizo la introducción Mons. Mazz, Secretario General, quien intervino con una relación a cerca de la situación actual; habló de la semana-tipo para los peregrinos, la semana-tipo para los jóvenes, así como de las disposiciones tomadas para las celebraciones en las Basílicas y en las Catacumbas, y de las ceremonias sagradas en la plaza de San Pedro: Vía Crucis y Rosario vespertinos todas las semanas.

A continuación, Mons. Mazza indicó las Iglesias destinadas a funciones particulares tales como encuentros ecuménicos, encuentros de oración, etc. Habló, también, del convenio tenido a finales de Julio con los representantes de los Comités Nacionales de todo el mundo. Más tarde, examinó un argumento particularmente importante: la promoción de una solemne celebración religiosa, que se iniciara en el Calendario del Año Santo del 75. Como recuerdo del X aniversario del Concilio Vaticano II y para que, al mismo tiempo, suscite una adhesión a las invitaciones al trabajo de la Bula "Apostolorum limina" interesando en esto a los estudiosos y expertos en teología.

La idea del estudio de la Bula encuentra explicación en la finalidad de realizar todo lo comprendido en el documento pontificio como obra de revisión y de incremento, proponiendo un trabajo sobre las bases establecidas por la autoridad de la Iglesia, sirviéndose de la obra de estudiosos y expertos. Por tanto, durante todo el año jubilar, el Comité se preocupará de que el mensaje del Concilio sea puesto al día en la mejor medida en conexión con las líneas programáticas de renovación, y de reconciliación a que está intimamente ligado. De este modo, merced a la obra de estudiosos y expertos, seguirá la preparación de material de estudio y divulgación con el fin de hacer conocer siempre mejor la Bula pontificia misma y una reflexión sobre los temas en ella propuestos.

Más tarde, tomaron parte los responsables de las diversas comisiones: litúrgica, de asistencia religiosa, de asistencia a los peregrinos, de manifestaciones culturales y artísticas, de misiones, de ecumenismo, de solidaridad entre los peregrinos y la de manifestaciones para los jóvenes.

Es de notar, en particular: el éxito de los cursillos para los acompañadores, la utilidad práctica del libro del peregrino para participar a las celebraciones comunitarias, las disposiciones para el hospedaje de los peregrinos, la iniciativa para facilitar el viaje de un número proporcionado de catequistas de Misiones, la organización de un servicio regular de oración por la unidad de los cristianos, la invitación a los contemplativos para que ofrezcan espiritualmente, una panorámica de convenios y de congresos hasta ahora anunciados, las peticiones de las ofertas para la solidaridad con los peregrinos y, por último, el programa de las manifestaciones, que serán organizadas para los jóvenes.

Como conclusión del trabajo se distribuyó a los presentes una copia del Vademecum del Peregrino con el libro de las oraciones y algunas informaciones útiles, la cédula personal, la medalla regalo del Papa y el distintivo, así como un mapa topográfico de Roma con las oportunas indicaciones.

Este año, el **Katolikentag Austriaco**, gran reunión de los católicos austriacos, que se celebra aproximadamente cada diez años, ha reunido a 2.000 delegados parroquiales y una muchedumbre de unos 15.000 fieles, que ha participado a la Misa de clausura, en la cual se ha explicado el tema de la reconciliación a través de las exigencias concretas de comunicación social. Esto ha hecho posible la participación de numerosos grupos de todo el País.

Los Obispos de **Ontario (Canadá)** han publicado recientemente una carta Pastoral sobre el argumento del Año Santo titulada: "Unidad y diversidad: una llamada a la reconciliación".

En ella, después de haber puesto de relieve el nexo entre los objetivos del Concilio Vaticano II y la temática jubilar, se exponen las condiciones para la reconciliación en la diversidad: la presencia del Espíritu Santo en un clima de mutua confianza. Se explica, igualmente, la importancia de la oración y su necesidad en la vida. Esto es importante, sobre todo, en una sociedad en la que los medios para vivir se valoran cada vez más y en la que, a menudo, se olvidan las razones de la vida. Otra condición para la unidad es el diálogo incesante entre Dios y los hombres. Después de hecho una indicación al rápido cambio cultural en nuestros días, se observa que también la Iglesia, está viviendo esta experiencia. Algunos cambios son motivo de ansia para aquellos que se encuentran apegados a las tradiciones: sin embargo, ciertos cambios son necesarios para que, en nuestros tiempos, la Iglesia pueda proponer a los hombres, que lo esperan, su mensaje con eficacia. Por la fiesta de Cristo, la Iglesia recibirá un nuevo Pentecostés.

El Arzobispo de **Kampala (Uganda)** ha anunciado que confiando en la colaboración de todos, será inaugurado, durante el Año Santo, un Santuario dedicado a los Mártires de Uganda en Namugongo. El Arzobispo ha lanzado una llamada a todos para que se unan. El Jefe del Estado ha ofrecido al Prelado una generosa oferta para la construcción; ha hablado de la gran importancia que atribuye a la enseñanza de la religión y ha recordado también a la obra de paz,llevada a cabo por el Pontífice, En un discurso, el Ministro de la Sanidad, Henry Kiemba, ha hablado de cuánto los católicos han hecho en el campo de la escuela y de la existencia y ha elogiado la obra realizada y eficaz de la Iglesia por el bien del País.

Tal vez, la primera peregrinación que llegue a Roma para la apertura de la Puerta Santa sea la de la diócesis de **Córdoba (Argentina)**, compuesta de 159 personas, que llegarán el día 19 del próximo mes de Diciembre.

Del 3 al 16 de Octubre, tuvo lugar la grandiosa peregrinación, a nivel nacional, en el Santuario de Salta (Argentina) Se esperan noticias más detalladas de la misma. La preparación ha sido larga y cuidada en todos los particulares; con la celebración eucarística, el Episcopado ha querido clausurar solemnemente las celebraciones jubilares, que se han desarrollado en toda la nación.

En particular, durante los últimos tiempos, han llegado noticias de las funciones penitenciales, eucarísticas y de los encuentros de estudio y meditación, tenidos en las diócesis de **Buenos Aires, Córdoba, Rosario, Goya, Santa Rosa, Tucumán, Morón, Mendoza y Bahía Blanca.**

De **Venezuela** han llegado dos pequeños volúmenes con los textos vencedores del gran concurso nacional "Trípode" convocado por el Secretariado nacional de los Cursillos de Cristiandad.

Se trata de: "El hombre roto" del P. Agustín Agustinovich, franciscano y del P. Adolfo Garreto, Dominico, que ha desarrollado el tema: "Educación,violencia y medios de comunicación social".

Igualmente, han llegado de Francia dos publicaciones de carácter jubilar: "Paul VI et l'Année Sainte" del famoso académico Jean Guitton y "Le Jubilé de la reconciliation" de Jean Colson.

Son dos aportaciones de particular valor, tanto por el contenido como por la conocida autoridad de los autores.

También, de otras diócesis italianas y de otros países del mundo, llegan semanalmente publicaciones menores para la divulgación de las ideas del Año Santo, que demuestran el fervor y el empeño que el Jubileo ha suscitado en todo el mundo.

El primer Instituto Nacional de Veterinaria

Por VICTOR SANTA CRUZ

Es muy sabido por gran parte de la opinión pública de Bolivia que, Don Manuel Vicente Ballivián ha sido a principios de este siglo, uno de los hombres de mayor ilustración cultural, de un admirable dinamismo, poseedor de grandes virtudes e ingenio patriota.

En 1907, cuando ejercía las funciones de Ministro de Colonización y Agricultura, durante el primer período del Presidente Ismael Montes, envió el 15 de noviembre del mencionado año una nota circular a la Junta de Fomento Agrícola y Ganadero de todas las Capitales de Departamento, en la misma que, daba a dichas instituciones una valiosa información relacionada con la casi inmediata inauguración del Instituto Nacional de Veterinaria.

El mencionado Instituto, que prestó enormes servicios para el progreso de la ganadería nacional, fue inaugurado por el Ministro Ballivián, a la semana siguiente del envío de la nota circular, o sea, el 22 de octubre de dicho año, habiendo sido nombrado como director del Instituto el veterinario italiano Jose Torregiani, quien fue contratado por el Supremo Gobierno para que preste sus servicios durante cuatro años.

Dicho Instituto fue construido en un sector de la actual zona de Miraflores, de la ciudad de La Paz, el cual, durante varios años prestó importantes servicios para desarrollar el progreso de la ganadería, primero bajo la dirección de Torreggiani y, posteriormente, con la conducción de veterinarios bolivianos, algunos del mencionado director.

El Instituto de Veterinaria tenía las siguientes dependencias: un consultorio gratuito al que eran llevados para su curación animales enfermos: caballos, vacas, ovejas, perros y gatos, El consultorio funcionaba gratuitamente y, además de que también se facilitaba gratuitamente los medicamentos necesarios, servía para el estudio clínico de los alumnos del establecimiento y para atender en las enfermedades propias de la ganadería boliviana.

Otra de las dependencias del Instituto era el de bacteriología y microbacteriológico en el cual se examinaba el material patológico que era remitido de los diferentes distritos del país, con lo cual se facilitaba el diagnóstico y la clasificación de las diversas enfermedades infecciosas o epizoticas, producidas en diferentes lugares del territorio nacional.

La escuela de veterinaria era otra de las dependencias del Instituto, a la cual se inscribieron alumnos que habían vencido el bachillerato de secundaria. En aquella escuela se formaron los primeros veterinarios que hubo en Bolivia.

Empero, el Instituto no sólo se preocupaba de curar los animales enfermos o de efectuar los estudios y indicados, sino, de acuerdo entre el Ministerio de Agricultura y el de Guerra, los cadetes del Colegio Militar iban obligadamente dos veces a la semana a recibir clases de higiene a hipología, a fin de que los futuros oficiales del Ejército tuvieran vastos conocimientos acerca del cuidado de caballares.

Los resultados que dieron dicho Instituto fueron magníficos, ya que así se promovió el ejercicio profesional de los alumnos que obtuvieron el título de doctores en veterinaria, con los consiguientes beneficios para los propietarios de haciendas, ya se en forma directa o indirecta, con el mundo de las autoridades provinciales.

De otra parte, la Dirección del Instituto facilitaba folletos y hasta libros de veterinaria a los propietarios de hacienda, a fin de divulgar conocimientos sanitarios que eran de vital interés en favor de la ganadería del país.

Finalmente, en la nota circular que envió el Ministro Ballivián a las Prefecturas Departamentales, recomendó a estas que transitaran a las juntas municipales y a las subprefecturas provinciales, las noticias que se obtenían al comunicar oportunamente al Instituto de Veterinaria la presentación de cualquier epidemia en el ganado en general, a fin de llevar al campo los medios necesarios de asistencia en las enfermedades epizooticas.

En la actualidad existen en algunos Departamentos del país institutos oficiales de veterinaria y clínicas particulares de veterinaria, pero es posible que aquellos pocos institutos que pudiera haber, nunca llegaron a la categoría y prestigio obtenidos por el primer centro de veterinaria, establecido por

(Pasa a la página 10)

Ventajas de la cooperativa de consumo

Por ALFREDO AGUIRRE BELLIDO

Jurista del Uruguay afirma que las sanciones a Cuba fueron levantadas

BUENOS AIRES, 15 (AP).- Un jurista uruguayo sostiene hoy que un vicio legal registrado en la conferencia de cancilleres americanos celebrada en Quito, haría que las sanciones contra Cuba hayan sido en realidad levantadas.

Alberto Pérez Pérez, ex decano de la Facultad de Derecho de Montevideo y ex asesor de la cancillería uruguaya, publica hoy un trabajo en el matutino independiente "La Opinión", en el que afirma tajantemente que "las sanciones contra Cuba han sido levantadas".

La votación fue de 12 sufragios por el levantamiento de las sanciones, tres en contra y seis abstenciones, lo cual significó de acuerdo a la Organización de Estados Americanos (OEA) el rechazo de la propuesta, por no haberse reunido los dos tercios necesarios.

Sin embargo, Pérez dice que "no es así: Las sanciones a Cuba han quedado levantadas aplicando correctamente el tratado interamericano de asistencia recíproca (TIAR) a la votación efectuada. Ocurre, simplemente, que por una misteriosa comisión colectiva - nadie ha recordado que el artículo 18 del Pacto de Río dispone que "cuando se trate de una situación o disputa entre estados americanos, serán excluidas de las votaciones por incompatibilidad entre un gobierno marxista leninista y los principios y propósitos del sistema interamericano...", añade el jurista.

Luego se pregunta: "¿Quiénes son, en 1974, las partes directamente interesadas? No hay en es ya Venezuela, pues afirma que ya no se dan las circunstancias que llevaron a ese país, en 1963 - 64 a promover y obtener las sanciones a Cuba, y ahora ha promovido con Colombia y Costa Rica el cese de las sanciones. son "partes directamente interesadas', en cambio, Chile, Paraguay y Uruguay, y en tal calidad debieron ser excluidas de las votaciones".

Pérez dice que las manifestaciones de los gobiernos y delegados de Chile, Uruguay y Paraguay antes y durante la reunión de Quito, sobre supuestas amenazas a sus seguridades provenientes de Cuba, "autocalifican a esos países como partes directamente interesadas y su consiguiente exclusión 'de jure' de la votación. A partir de allí hasta la aritmética elemental: descontados de los 22 países en el TIAR (los 21 países originarios de la OEA y Trinidad Tobago), a Cuba y a las otras tres 'partes directamente interesadas', nos queda un saldo de 18. Las dos terceras partes de 18 son 12, y doce votos favorables tuvo la moción formalizada por Colombia, Costa Rica y Venezuela".

Pérez concluye su alegato afirmando que "esa moción fue aprobada conforme el artículo 17 del TIAR. Las sanciones contra Cuba han sido levantadas".

PROTESTA.- ESTAM BUL (AP).- Más de dos mil izquierdistas de la universidad de esta ciudad, salieron a las calles para protestar contra la política exterior de EE.UU. Quemaron una bandera y portaron carteles contra los norteamericanos. (Radio-foto AP)

Publicación norteamericana alarmó a prensa de Italia

ROMA, 15 NOV. (IPS).- Un artículo y la tapa de la revista norteamericana "Time" suscitaron alarma en la prensa italiana. La revista presenta en su tapa a un militante de la extrema izquierda en primer plano, lo que habla suficientemente del tono que mantiene el servicio. El título del artículo, anunciado en la primera plana es "Italy in agony".

La imagen de una Italia en manos de pequeños grupos es bastante alejada de la realidad. Es cierto que existen las "Brigadas Rojas" (según estima el ministerio del interior no se trata sin embargo de más de noventa personas, aunque decididas a todo) pero también es cierto que su fuerza fue diezmada por los arrestos del servicio antiterrorista. Es cierto que la economía está en crisis, pero su gravedad no es muy diferente de la que afecta a los demás países del Occidente, como "Time" quiere hacer creer.

El ex Presidente de la República, el social demócrata Giuseppe Saragat declaró al Corriere Della Sera - que esta mañana dedicó su artículo de fondo a la tapa y al servicio de Time haciendole duras críticas - que "mi juicio sobre la encuesta es netamente negativo.

Naciones árabes ricas en petróleo desean invertir millones de dólares en Occidente

NUEVA YORK , 15 (AP).- Las naciones árabes, ricas en petróleo desean invertir miles de millones de dólares en los países industriales del Occidente pero bajo arreglos de sociedad en lugar de prestamistas de dinero.

Tal es el informe que ha presentado el Subsecretario del tesoro de los Estados Unidos, Gerald L. Parsky, quien acaba de sostener conferencias en Kuwait sobre inversiones árabes.

"Estoy convencido que los árabes buscan una variedad de oportunidades de inversión en el mundo industrial que les permitan obtener utilidades", declaró Parsky.

"Pero estoy convencido que esas inversiones no se producirán en cantidades significativas a menos que se asegure a los inversionistas árabes su participación, como socios propietarios, en la capacidad industrial del occidente".

Parsky informó ayer sobre sus conversaciones en el Medio Oriente durante la sesión final de un seminario gubernamental y petrolero auspiciado por el Financial Times de Londres y el diario "Oil Daily".

"Me recalcaron que carece de realidad el temor, expresado a menudo, de que el capital árabe controle las industrias principales en el Occidente, "señaló Parsky. Añadio que los árabes no tienen los medios ni el deseo de hacerlo.

"Lo que desean, empero, es tener una relación de auténtica sociedad y no desempeñar el rol del pasivo prestamista de dinero", declaró.

"Yo creo que una sociedad semejante dentro del mundo industrial podría también ser potencialmente útil al desarrollo económico árabe, especialmente si está dirigido hacia aquellas industrias que utilizan productos árabes o exportan mercaderías de capital al mundo árabe.

Parsky indicó que las ganancias este año por las naciones miembros de la organizacion de países exportadores de petróleo deben aproximarse a los 100 millones de dólares, cifra con los 15 mil millones dólares que obtuvieron.

"Si la actual tendencia continúa, la deuda acumulada total que el resto del mundo tendrá a las naciones árabes mantienen la organización de países productores de petróleo podría exceder los 100 millones de dólares en 1980, afirmó.

Señalo que el sobrante de las naciones petroleras este año no podría exceder los 60 mil millones de dólares, mientras que el resto del mundo, aumenta su déficit comercial.

Par sky expresó que los déficits de semejante magnitud son tolerables ni política económicamente.

"Hemos tratado de ver a los dirigentes árabes y a los otros miembros de la OPEP que sus políticas petroleras no representan en extremo la economia, dijo Parsky

Aprobaron en México proyecto de ley para igualdad jurídica entre hombres y mujeres

MEXICO, D.F. 15 (AP).- La Cámara de Diputados aprobó anoche por unanimidad un proyecto de ley presidencial que da "igualdad jurídica" entre hombres y mujeres en México, país donde el machismo es la ley que predomina desde hace siglos.

La Cámara de Diputados tomó tal acción ayer después de un debate de dos meses en el que varias feministas promovieron la aprobación de tal proyecto en el congreso.

La ley permitirá a las mujeres presentar demandas judiciales contra empresas que no contraten mujeres en base a discriminación por su sexo. Pasó unánimemente con apoyo de todos los partidos políticos representados en la Cámara de Diputados. Ahora el proyecto de ley va al Senado donde se espera sea aprobado para antes del final del año.

La ley entraria en efecto para el primero de enero.

La ley da a la mujer el derecho a los mismos salarios que los hombres y las mismas responsabilidades como trabajo nocturno y peligroso. También abre el camino para que las mujeres entren al ejército y la policía y otros trabajos que usualmente son exclusivos de los hombres.

La oficina presidencial expresó su satisfacción por la aprobación unánime del proyecto de ley y dijo que México se convertirá en el primer país en permitir la igualdad entre hombres y mujeres dentro de su constitución. El Presidente Luis Echeverria envió el proyecto de ley al congreso el pasado primero de septiembre. Dijo en ese entonces: "Hemos preparado una completa revisión de las leyes federales para eliminar todo vestigio de discriminación contra la mujer".

Pero Echeverría advirtió que las leyes por si solas no lograrian su cometido. Urgió a los mexicanos, especialmente a los hombres, a cambiar sus "estructuras mentales" para terminar con la discriminación contra las mujeres.

México se le conoce en lo general como el país del machismo. Machismo es un sentimiento de superioridad del hombre sobre la mujer.

La última vez que un presidente en México actuó en favor de las mujeres fue en la década del 50 cuando el desaparecido presidente Adolfo Ruiz Cortines dio el voto a las mujeres en México.

Las cláusulas específicas de la ley no serán conocidas públicamente hasta el final del año o principios del próximo cuando se publique la version final aprobada por el congreso en la gaceta gubernamental o "Diario Oficial".

El congreso está controlado por el Partido Revolucionario Institucional del que Echeverría es miembro.

Poderío árabe en la O.N.U.

NACIONES UNIDAS, 15 (AP).- En otra manifestación de poderío árabe en Naciones Unidas, la asamblea general bloqueó los planes de Israel de contraatacar a la Organización por la Liberación de Palestina (OLP) con un importante discurso al día durante el debate sobre Palestina.

La asamblea decidió por 75 votos a favor, 23 en contra y 18 abstenciones limitar cada país a un discurso durante el debate, que se extenderá durante una semana.

Esto no afecta "el derecho de réplica" de un país contra las acusaciones que se le formulen, pero este derecho se limita generalmente a 10 minutos al final de la sesión del dia y está además sometido a regulaciones por el presidente de la asamblea.

Este es el tercer dia consecutivo que los miembros africanos, asiáticos y comunistas se unen al presidente árabe de la asamblea, el ministro de relaciones exterior de Argelia, Abdelaziz Bouteflika, para poner de manifiesto su control del organismo que estuvo dominado una vez por Estados Unidos y sus aliados.

DESEO

Estudiar Inglés en los Estados Unidos.

con intención de:
(Indique uno)

* Cursar estudios universitarios.
* Estudiar secretariado bilingüe
* Cursar carreras vocacionales.

Nombre.....
.....
Dirección:.....
.....

Enviar a:
The Registrar International Languaje Institute
515 Wisconsin Ave. N.W.
Washington D.C. 20016 U.S.A.

Escuela autorizada por ley Federal para matricular estudiantes extranjeros no inmigrantes.

¡VACACIONES UTILES!

ESTUDIANDO MATEMATICAS-FISICA-QUIMICA

SEÑOR PADRE DE FAMILIA: ¡ Haga estudiar a su hijo(a) ! Inscríbalo en los prestigiosos cursos de repaso y preparación particular que el INSTITUTO MATEMATICO OFRECE a los alumnos Medios Intermedios y Básicos durante el periodo vacacional. EL INSTITUTO MATEMATICO no tiene filiales y nuestra plana docente es exclusiva.

INSTITUTO MATEMATICO Av. Mariscal Santa Cruz 1295 2°piso (Esq. Colón) Teléfono 4

BANCO AGRICOLA DE BOLIVIA

CUMPLE CON LA POLITICA DE GOBIERNO OTORGANDO PRESTAMOS DE FOMENTO AL CAMPESINADO NACIONAL CON GARANTIA DE LA "PRENDA AGRARIA Y LA COSECHA"

AGENCIA REGIONAL TARIJA

CUADRO Nº 10.

AGENCIA PROVINCIAL CERCADO

(CIUDAD TARIJA)
(GESTION 1974)

NOMBRE Y APELLIDO	LINEA DE FINANCIAMIENTO	LINEA DE EXPLOTACION	Nº. DE HECTAREAS	MONTO INDIVIDUAL $b.
AGRUPACION NOR CHICHAS Nº. 249 73	F. Refinanciados	(L. Reg. Caña)		
Dario Villca Aquino	"	"	1	4.000.oo
Andres Jaime Vidaurre	"	"	1	4.000.oo
Valentin Copi Copi	"	"	1	4.000.oo
Juan Garzón Cardozo	"	"	1	4.000.oo
Donato Villca Aguilar	"	"	1	4.000.oo
Pablo Vidaurre Aucachi	"	"	1	4.000.oo
Nicolás Achata Viza	"	"	1	4.000.oo
Francisco Vidaurre Gutierrez	"	"	1	4.000.oo
Felipe Cardozo Cardozo	"	"	2	8.000.oo
Manuel Ortega Villca	"	"	1	4.000.oo
Quintin Colque Oño	"	"	1	4.000.oo
Clemente Vidaurre Paita	"	"	1	4.000.oo
Santos Vidaurre Aucachi	"	"	1	4.000.oo
Juan Villca Aquino	"	"	1	4.000.oo
José Sardina Suyo	"	"	1	4.000.oo
Fermin Cachambi Cardenas	"	"	3,5	14.000.oo
Antonio Cachambi Cardenas	"	"	1	4.000.oo
Victoriano Paniagua	"	"	1	4.000.oo
Gregorio Vidaurre	"	"	2	8.000.oo
Rómulo Hoyos Condori	"	"	2	8.000.oo
Mateo Sossa Sossa	"	"	2	8.000.oo
Nicolás Vidaurre Copi	"	"	1	4.000.oo
Benito Cruz Socompi	"	"	1	4.000.oo
	"	"	2	8.000.oo
			30,50	122.000.oo

NOMBRE Y APELLIDO	LINEA DE FINANCIAMIENTO	LINEA DE EXPLOTACION	Nº. DE HECTAREAS	MONTO INDIVIDUAL $b.
AGRUPACION ALFARO Nº. 250 73	F. Refinanciados	(L. Reg.) Caña		
Eusebio Rios Azúa	"	"	3	12.000.oo
René Mendieta Pacheco	"	"	2	8.000.oo
Eleudoro Cruz Castro	"	"	1	4.000.oo
Pablo López López	"	"	1	4.000.oo
Luzio Velasquez				
Manpaso	"	"	4	16.000.oo
Ramón Rivero Rivero	"	"	3	12.000.oo
	"	"	12.000.oo	
Mario Azúa Arias	"	"	3	12.000.oo
Toribio Estrada Castillo	"	"	1	4.000.oo
Belisario Cruz Espindola	"	"	7.50	30.000.oo
Eustaquio Fernandez				
Fernandez	"	"	1	4.000.oo
Benigno Tejerina				
Salazar	"	"	2	8.000.oo
Luis Sosa Aparicio	"	"	6	24.000.oo
Telésforo de Salinas	"	"	2	8.000.oo
Anastasio Chavarria				
Castro	"	"	1	4.000.oo
Hilarión Durán				
Velasquez	"	"	3	12.000.oo
Antonio Ugarte Paredes	"	"	1	4.000.oo
Justo Barrientos				
Titisano	"	"	2	8.000.oo
Modesto Rodriguez				
Blass	"	"	1	4.000.oo
María Luisa Tapias	"	"	2	8.000.oo
Nicolas Velasquez				
Velasquez	"	"	1	4.000.oo
Francisco Cardozo				
Jurado	"	"	1	4.000.oo
Rosa Nieves de Lopez	"	"	2	8.000.oo
Justiniano Hilario				
Hurtado	"	"	2	8.000.oo
Francisca R. de Mogro	"	"	2	8.000.oo
			54,50	218.000.oo

AGENCIA PROVINCIAL BERMEJO

(PROVINCIA ARCE)

251 73 Agrupación Quebrada Chica	F. Refinan. (L.R.)	Caña		
Juan Paredes Tejerina	"	"	1	4.000.oo
Guillermo Aban Soruco	"	"	2.50	10.000.oo
Leon Chavez Quinaya	"	"	1	4.000.oo
Juan Cazón Cardozo	"	"	1	4.000.oo
Angelino Cruz Almazán	"	"	1	4.000.oo
Basilio Lamas Flores	"	"	1	4.000.oo
Teodoro Gonzales Durán	"	"	1	4.000.oo
Lorenzo Ortega Condori	"	"	2	8.000.oo
Jacinto Janco Flores	"	"	2	8.000.oo
Pablo Tejerina Tejerina	"	"	1	4.000.oo
Manuel Aban soruco	"	"	1	4.000.oo
José Manuel Quiroga S.	"	"	1	4.000.oo
Francisco Perez Perez	"	"	1	4.000.oo
Bernabé Mamani Martines	"	"	1	4.000.oo
Jorge Flores Flores	"	"	1	4.000.oo
Francisco Armata Almazán	"	"	2	8.000.oo
Trini Rueda Burgos	"	"	2.50	10.000.oo
Amborsi Mamani Cano	"	"	1	4.000.oo
Tomas Choque Soruco	"	"	1	4.000.oo
José Guerrero Benitez	"	"	1.50	6.000.oo
Manuel Cruz Subeiza	"	"	2	8.000.oo
Agustin Benitez Nieves	"	"	2	8.000.oo
Angel Guzman Vargas	"	"	2	8.000.oo
Ademar Espindola Irusna	"	"	2	8.000.oo
Francisco Janco condori	"	"	1	4.000.oo
Félix Farfán Aparicio	"	"	2	8.000.oo
Mercedes Solano de Yucra	"	"	1	4.000.oo
			38.50	154.000.oo

252 73 Agrupación Pedregoza	F. Refinan. (L.R.)	Caña		
Juan Betancourt Acosta	"	"	7	28.000.oo
Sociedad Cinco Hermanos	"	"	15	60.000.oo
María Baptista Ayarde	"	"	2	8.000.oo
Juan Canedo Sosa	"	"	2	8.000.oo
Isidro Aguanta Sarapura	"	"	8	32.000.oo
Simana Rivero de Martinez	"	"	4	16.000.oo
Hilda Chumacero de Arciénega	"	"	3	12.000.oo
Irineo Fernandez Jurado	"	"	3	12.000.oo
Jorge Garnica Tapia	"	"	4	16.000.oo
Felix Ibarra Félix	"	"	5	20.000.oo
Victor Rieja Balderrama	"	"	2	8.000.oo
Reynaldo Balcazar Sanchez	"	"	2	8.000.oo
Pascuala C. Vda. de Toro	"	"	2	8.000.oo
Paulina Armella Cibila	"	"	2	8.000.oo
Isac Lopez Cardozo	"	"	5	20.000.oo
Serafín Lopez Olarte	"	"	4	16.000.oo
Cira Quiroga Ferreira	"	"	2	8.000.oo
			72	288.000.oo

NOMBRE Y APELLIDO	LINEA DE FINANCIAMIENTO	LINEA DE EXPLOTACION	No. DE HECTAREAS	MONTO INDIVIDUAL $b.
253 73 Agrupación El Nueve.-	F. Refinanciados (L.R.)	Caña		
María Jacinta Altamirano F.	"	"	2	8.000.oo
José Aurelio Portal Ochoa	"	"	4	16.000.oo
Esteban Guerrero Flores	"	"	4	16.000.oo
Vicente Galean Tárraga	"	"	4	16.000.oo
Luzio Aparicio Martinez	"	"	3	12.000.oo
José Vera Espinoza	"	"	3	12.000.oo
Leucadio Velasquez Janco	"	"	9	36.000.oo
Alejandro Velasquez Janco	"	"	9	36.000.oo
José Velasquez Janco	"	"	8	32.000.oo
Juan Velasquez Flores	"	"	8	32.000.oo
Carlos Velasquez Janco	"	"	8	32.000.oo
Anatolio Humacata Aramayo	"	"	2	8.000.oo
Baldomero Burgos Aguirre	"	"	2	8.000.oo
Manuel Nieves Lacumza	"	"	2	8.000.oo
Antonio Quinquinte Tolaba	"	"	2	8.000.oo
Pedro Zutara Ruiz	"	"	8	20.000.oo
Esteban Aguado Mullicundo	"	"	3	12.000.oo
Juan Jurado Cardozo	"	"	2	8.000.oo
Juan Aramayo Aramayo	"	"	4	16.000.oo
Leoncio Salazar Gallardo	"	"	3	12.000.oo
Juan Salazar Garzón	"	"	3	12.000.oo
Isidro Romero Tejerina	"	"	3	12.000.oo
Viviano Aramayo Soruco	"	"	3	12.000.oo
Estanislao Lázaro Lucas	"	"	3	12.000.oo
			99	396.000.oo

NOMBRE Y APELLIDO	LINEA DE FINANCIAMIENTO	LINEA DE EXPLOTACION	Nº. DE HECTAREAS	MONTO INDIVIDUAL $b.
254 73 Agrupación Garcea.-	F. Refinanciados (L.R.)	Caña		
José Hermán Alarcón	"	"	4	16.000.oo
Emilio Alarcón Alarcón	"	"	3	12.000.oo
Felipe Gaspar Fuentes	"	"	6	24.000.oo
Dionicio Segovia Alemán	"	"	4	16.000.oo
Carlos Garceca Lopez	"	"	9	36.000.oo
Martin Laime Pizarro	"	"	5	20.000.oo
Exequiel Lizárraga Marquez	"	"	5	20.000.oo
Aurora Garceca de Meriles	"	"	4	16.000.oo
Maria Delma M. de Gonzales	"	"	3	12.000.oo
Florinda Garceca Lopez	"	"	9	36.000.oo
Fanor Garceca Lopez	"	"	10	40.000.oo
Juana Garceca Tejerina	"	"	3	12.000.oo
Rosa Mendieta Romero	"	"	15	60.000.oo
René Morales Sagredo	"	"	3	12.000.oo
Miguel Segovia Segovia	"	"	9	36.000.oo
Florencia Mogro Baldivieso	"	"	4	16.000.oo
			96	384.000.oo

Norteamericanos se refugian en Johannesburgo

OHANNESBURG, 15).- Más de cien mujeres y os norteamericanos aron hoy a Johannesburgo os vuelos de evacuación de nda, capital de Angola, tada por la tensión racial. a mayoría de los re- ados que huyen de la onia portuguesa, que ece al bordo de la guerra l, son esposas e hijos de bleados de la cabina Gulf Co.

a empresa petrolera norte- ricana opera en el enclave cabina, entre Zaire y la ública de el Congo, al norte ngola.

n Luanda, un vocero mili- dijo que dos compañías de as de Angola fueron en- las a los suburbios pre- inantes negros de la ad para evitar cualquier ble violencia durante el fin emana.

n Rodesia, otro país cano bajo tensión racial, el erno dijo que las fuerzas eguridad mataron a siete rrilleros negros a 200 metros al norte de Salis- y.

Presidente de Colombia continúa la lucha por una mejor economía nacional

BOGOTA, 15 (AP).- El Presidente Alfonso López Michelsen cumplió cien días en el poder, luchando contra la inflación, la bancarrota fiscal y tratando de buscar una redistribución del ingreso en esta nación de 23 millones de habitantes.

López Michelsen había prometido cambios económico - sociales fundamentales en los primeros cien días, pero reconoció que no se puede transformar "la fisonomía de Colombia de la noche a la mañana".

"La situación fiscal y económica con que tropezamos no nos permitió desarrollar nuestros planes en el orden ni con el ritmo que hubiéramos querido", explicó el presidente en un mensaje al congreso.

Durante su campaña electoral López Michelsen expresó que durante "la luna de miel" del gobierno, que serían los primeros cien días, podría ejecutar una amplia labor reformista, contando con el apoyo de la opinión pública.

Pero durante este período el presidente ha tenido que soportar severas críticas de dirigentes de la política y la economía y muchos estiman que está lejos de haber sido "una luna de miel".

Los gremios de la producción, aunque apoyan al gobierno, han señalado que algunas de las medidas económicas conducen a la deflación que es aún más peligrosa que la inflación galopante que afecta al país.

Dirigentes políticos encabezados por el ex Presidente Carlos Lleras Restrepo también han enjuiciado algunas de las medidas gubernamentales y el Partido Liberal que llevó a López Michelsen al poder se encuentra al borde de la división, entre quienes respaldan totalmente al gobierno y quienes han criticado su actuación.

Las encuestas populares muestran que muchos de quienes eligieron a López Michelsen presidente por una mayoría sin antecedentes en la historia electoral del país, están descontentos por el alto costo de la vida, aunque todavía confían en que logrará controlar la inflación.

Durante los primeros 10 meses del año los precios subieron casi un 22 por ciento y la espiral alcista no da muestras de aflojar. Se calcula que este año la inflación llegará una cifra sin precedentes del 27 al 30 por ciento.

El influyente diario liberal "El Tiempo" dice hoy en un editorial que los primeros "100 días han sido francamente favorables a la vida de la nación", pero agrega que apenas son un índice de lo que deberá hacer el gobierno durante los cuatro años del período constitucional.

Las grandes centrales obreras la Unión de Trabajadores de Colombia (UTC) también expresaron su apoyo a la gestión presidencial, aunque expresaron su descontento por el alza exagerada del costo de la vida. El gobierno decretó recientemente un aumento del 40 por ciento en los salarios mínimos para compensar las alzas de precios.

Hoy en la historia

POR THE ASSOCIATED PRESS

Hoy es sábado 16 de noviembre, día 320 de 1974. Faltan 45 para terminar el año.

EN UN DIA COMO HOY:

1493 - En su segundo viaje, Cristóbal Colón descubre la isla de Santa Cruz, en las Islas Vírgenes, llamada Ayay por los indios.

1519 - El gobernador español Diego Velázquez traslada la ciudad de La Habana al lugar que ahora ocupa.

1532 - El explorador español Francisco Pizarro hace prisionero al Inca Atahuallpa.

1632 - Sube al trono la Reina Cristina de Suecia.

1665 - Primer número del "Oxford Gazette", decano de la prensa inglesa.

1828 - El protocolo de Londres, firmado por Francia, Gran Bretaña, Rusia, reconoce la independencia de Grecia.

1837 - Perece en Madrid, el patíbulo el bandido Luis Candelas.

1855 - El explorador inglés David Livingstone descubre en Rodesia las cataratas llamada de Victoria, en el río Zambeze.

1870 - Las cortes españolas eligen Rey a Amadeo de Saboya.

1889 - Nace el futuro Manuel II, último Rey de Portugal.

1907 - Oklahoma se incorpora a la Unión Norteamericana.

1933 - El Presidente brasileño Getulio Vargas asume poderes dictatoriales.

1938 - El ejército republicano español cede al contraataque de los franquistas y rebasa el Ebro, terminando la batalla de este nombre.

1941 - Las tropas nazis lanzan su segunda ofensiva contra Moscú.

CUMPLE AÑOS HOY: El actor norteamericano Burgess Meredith, 65.

PENSAMIENTO DE HOY: La peor soledad es no tener amistades verdaderas - Francis Bacon, filósofo inglés (1561-1626).

Argentina

Centenar de personas detenidas por causa del estado de sitio

BUENOS AIRES, 15 (AP).- Por lo menos un centenar de personas ha sido detenida desde la vigencia del estado de sitio en el país, por su presunta vinculación a actividades extremistas de acuerdo a las informaciones extraoficiales obtenidas de fuente policial.

El ministro del Interior, Alberto Rocamora, dijo anoche que no tenía una cifra exacta de los detenidos, añadiendo que posiblemente el gobierno la podría suministrar en las próximas horas.

El estado de sitio implantado el 6 de este mes, deroga las garantías constitucionales de los habitantes. Los organismos de seguridad en aplicación de la medida realizan diariamente allanamientos en todo el país en un intento por desbaratar las organizaciones terroristas, especialmente el "Ejercito Revolucionario del Pueblo" (ERP) y los "Montoneros".

El estado de sitio también impide la realización de actos públicos y por tal motivo la policía no autorizó un acto organizado por el Partido Comunista, que actúa en la legalidad. Recientemente, también se impidió otro acto del Frente de Izquierda Popular.

Rocamora, consultado respecto de si se autorizarán actos anunciados por el partido justicialista para recordar el segundo aniversario del regreso al país del extinto presidente Juan Perón dijo que no tenía conocimiento de los mismos. Añadio. Sin embargo, que en las próximas horas se daría un comunicado para aclarar que el estado de sitio no impide los actos de los partidos políticos reconocidos siempre que se efectúen en locales cerrados "Es deseo del gobierno - dijo - que los partidos políticos continúen su vida normal".

El ministro, además, desmintió que hubieran sido trasladados a carceles del sur del país algunas personas detenidas recientemente. Dijo que tampoco tenía conocimiento de que algún detenido hubiera reclamado la opción para dejar el país.

Las acciones antisubversivas que no tienen pausa, podrían dar resultados positivos en razón de la intensidad con que se efectúan. Se coincide entre los observadores, en que la guerrilla está sufriendo continuos golpes a pesar de que ha asesinado a ocho oficiales del ejercito en los últimos dos meses, y al jefe de la policía federal, Alberto Villar.

Fuentes policiales dijeron anoche que habrían sido detenidas cinco personas vinculadas al asesinato del mayor Jaime Gimenomel Militar murió el mes anterior en la localidad bonaerense de Banfield.

La aventura de sobrevivir en América Latina

CARACAS, 15 NOVIEMBRE.- (INTER PRESS SERVICE).- Múltiples factores sociales, culturales y sanitarios-asistenciales, son causa de que al nacer un niño en un país latinoamericano sus expectativas de sobrevivencia tengan un panorama nada halagador: llegar a ser adulto pobre; desnutrido y desempleado en una sociedad condicionada por una economía dependiente, expresó un grupo de pediatras venezolanos que recientemente participaron en un congreso internacional de la actividad celebrado en Buenos Aires.

Los pediatras, Lya Imber, Damaso Villarroel, Enrique Pérez Guanipa y Leopoldo Díaz Landaeta señalaron que América Latina demora sólo 29 años en duplicar su población, aunque en países como venezuela el ciclo se produce cada 18 años.

Un estudio estadístico realizado por el equipo, revela que da cada cien personas que mueren -de todas las edades - en américa, cinco son menores de cinco años de vida en Estados Unidos y Canadá, mientras que esa cifra alcanza a 40 en Venezuela a 48 en Guatemala y a 51 en Ecuador.

Entre los factores sociales que elevan el índice de morbilidad se cuentan: la elegitimidad, el abandono, el hacinamiento y la promiscuidad.

MANIFESTACION.- Tokio 15 (AP).- Un considerable grupo de estudiantes y cientos de trabajadores de Tokio emprende una manifestación en contra de la política intervencionista de los Estados Unidos (Radiofoto AP).

FAMILIA EXTRANJERA

Necesita en alquiler casa amoblada en Sopocachi o San Jorge - Llamar a los teléfonos Nos. 51579 y 24441.

PIÑAS DELICIOSAS

Vendemos en Santa Cruz y en cantidades mayores piñas frescas de excelente calidad, tamaño y apariencia Dirección - Casilla N°. 729. Tel. N° 2-9326 - 2-9499 en la finca Tel. N° 92-9046.

TERRENO BAJO CAICONI O ALTO MIRAFLORES

Se compra entre 2.000 a 3.000 m2. con amplio y cómodo acceso a rutas de fácil circulación vehicular. Enviar ofertas a Casilla 3973 incluyendo solamente plano o croquis de ubicación hasta el 20 del presente mes de Noviembre.

PANTALLAS PARA LAMPARAS

De mesa y pie con material americano. Plaza Franz Tamayo N° 457, Obrajes T. 82874.

¡ATENCION CONTRATO MIXTO!

Ofrecemos $b. 50.000 anticrético, más 7.000 como alquiler mensual por casa junta para colegio particular de prestigio. Preferible zona Sopocachi. Teléfonos 50730 - 51236.

LIQUIDO ANTIGUEDADES

Por viaje decoración de muebles dorados, espejos coloniales, consolas, cuadros, mesitas, Winchester, relojes, corraza, fraileros, sillas, lámparas, juego de cubiertos de plata 900 y otros objetos de arte. Calle Sotomayor 3029 entrando por Plaza Adela Zamudio. Ver desde hs. 10.

AVISO

DIRECCION NACIONAL DE CORREOS

A LOS USUARIOS DE CASILLAS DE CORREOS

Se comunica a los usuarios de casillas del Servicio de Correos que, todas las instituciones, organizaciones y personas particulares que no hayan cubierto el pago por este servicio tienen término hasta el 30 del mes en curso para cumplir este requisito, caso contrario se declararán vacantes, sin lugar a ningún reclamo.

La Paz, 16 de Noviembre de 1974

RELACIONES PUBLICAS

METAL AND GLASS ENAMELLING

ESMALTADO DE METALES Y EN VIDRIO

Curso de arte, decoración y esmaltado de metales y en vidrio dictará Miss O. Grandy del 2 al 20 de diciembre en Lincoln Institute.

Inscripciones en las tardes de 2 a 9 p.m. Cap. Ravelo 2066 Tels 24028 42222

PROMOTOR DE VENTAS

Importante industria de artículos de consumo masivo en todo el país requiere los servicios de un promotor de ventas con experiencia en esta especialidad. Los postulantes que hubieran actuado además en el área de publicidad deberán indicar su experiencia.

Mandar curriculum indicando además pretensión a Gerente comercial, Casilla 3620 La Paz.

Todas las solicitudes se considerarán con la más absoluta reserva.

PADRES DE FAMILIA

Buscan Uds. un lugar para una buena educación de sus hijos?

Mándenlos a Sucre!

Son admitidos en el

INTERNADO ALEMAN SUCRE

Alumnos de 6 - 20 años, que asisten al COLEGIO ALEMAN y OTROS COLEGIOS en SUCRE!

Buenas habitaciones y comidas - estudio vigilado

Dirección: Calle España 316
Casilla 240
Teléfono 2112

INSCRIPCIONES HASTA 30.1.75

PROPIEDAD EN SANTA CRUZ

Títulos Realengos. De 1200 Has, extensión.A 75 Km. al Sur de Santa Cruz. Estación del FF.CC. dentro la propiedad. Camino carretero en un lindero (incluído en el Plan vial 3000). A 3 Km. de la Planta Desmotadora de algodón. Sin hipotecas ni deudas. SE VENDE en Avda. Camacho 1472 La Paz Telf. 24560- Casilla No. 1486.

SAN CALIXTO

La Cooperativa Comunidad Educativa San Calixto, comunica a los padres de familia del colegio que:

1.- El plazo para la reserva de puestos para la gestión 1975, es hasta el día 15 de diciembre.

2.- Los alumnos que quieran acogerse al crédito educativo a largo plazo, deberán recabar sus solicitudes en la Oficina de Servicio Social, a partir del primero del próximo mes. Las oficinas de Servicio Social trabajan de 9 a 12 hrs. y de 15 a 18.30.

3.- La Sección de Consumo dirigido, sigue funcionando en su horario habitual y espera su concurrencia.

GERENCIA GENERAL

La Paz, 15 de noviembre de 1974

EN SUCRE

SE FUE DE PESCA Y PESCO AL GORDO DE LOTERIA

El Sr. Yerko Matijasevic Luksic, derecha, funcionario de la Renta Interna, en la ciudad de Sucre, al día siguiente del sorteo del 2 de Noviembre, se fue de pesca a la localidad de ÑUCCHO y mediante un receptor a transistores, SE ANOTICIO QUE SU FRACCION DE BILLETE N°. 12783, HABIA SIDO BENEFICIADO CON EL PRIMER PREMIO DE 300.000 PESOS. Dejó de pescar y se fue a celebrar la fabulosa ganancia,

150.000 pesos FUERON PESCADOS POR ESTE AFORTUNADO JUGADOR DE LOTERIA !!!

"... AHORA PODRE VIVIR TRANQUILO, PORQUE CON UNA PARTE PAGARE LA DEUDA DE MI CASA Y CON EL SALDO EMPRENDERE UN NEGOCIO"...

Así expresó el pescador afortunado.

OBTENGA EL MAYOR PODER ECONOMICO EL 23 DE DICIEMBRE

2.400.000 pesos

SORTEA LOTERIA NACIONAL

ENTERO $b. 320.- OCTAVO 40.-

"La felicidad no es posible sin salud"

BOLDOLAXINE

LAXANTE

Contra todas las formas de estreñimiento.

Regula el peristaltismo intestinal y la evacuación, estimulando: la secreción biliar del hígado y las glándulas intestinales.

Es un verdadero laxante fisiológico de acción suave, sin cólicos. No produce acostumbramiento.

Un comprimido antes de acostarse. Niños medio comprimido.

PIDA EN SU FARMACIA
Ventas en todo el país

LLEGO..!

El cofre del tesoro

Congeladoras Electrolux

Para el ama de casa

- EL REFRIGERADOR CONSERVA SUS ALIMENTOS DIARIAMENTE
- LA CONGELADORA LOS CONSERVA DURANTE MESES
- MESES Y MESES SIN IR AL MERCADO

LLEVESE UNA A SU HOGAR
LE ESPERAMOS EN:

HANSA LTDA. La firma boliviana de su confianza con más de 65 años al servicio del país

Departamento Mercaderías Tel. 50878 Yanacocha Esq. Mercado

Sucursales: COCHABAMBA-ORURO-POTOSI-SANTA CRUZ-SUCRE-CAMIRI-TARIJA-TUPIZA-VILLAZON

En Buenos Aires

Mañana se inicia Congreso Católico Mundial de Prensa

Participará una delegación boliviana

Con la participación de más de quinientos delegados de los cinco continentes, se inicia mañana, en Buenos Aires, el "X Congreso Católico Mundial de Prensa".

El Congreso, que cuenta con el auspicio de la Unión Católica Internacional de Prensa (UCIP), se realizará con la presencia de directores de periódicos, agencias noticiosas y escuelas de periodismo, que concurrirán a la capital argentina para deliberar sobre el tema general de la "Etica Periodística".

Las sesiones preliminares se iniciarán mañana.

La reunión internacional será inaugurada oficialmente el lunes con una solemne misa presidida por el Cardenal Primado de la Argentina, Mos. Antonio Caggiano, a la que concurrirán autoridades argentinas.

DELIBERACIONES

Lucien Guissard, Director de "La Croix" de París; Mariano Grondona y Flaminio Piccoli, diputado italiano y Presidente de la Unión Catolica de la Stampa Italiana, expondrán los tres temas principales del Congreso, que concluirá el próximo sábado.

Luego de las disertaciones, en cada jornada, serán presentadas las comunicaciones escritas referentes a cada tema -- que fueran enviadas con anticipación por los congresistas -- para dar lugar a las reuniones de los grupos de trabajo. Asimismo, al término de cada día serán presentadas las relaciones de los grupos de trabajo.

El viernes próximo se efectuará la Asamblea General de la UCIP con la participación de los delegados designados por las asambleas de las Federaciones Internacionales, para concluir con la Sesión Plenaria Final en la que la Comisión de Conclusiones presentará el proyecto del Documento final, que será considerado y sometido a las propuestas de enmienda de los participantes.

El Congreso culminará el sábado con una peregrinación al Santuario de la Virgen del Luján, donde el Cardenal Arzobispo de Córdoba, Raúl F. Primatesta, presidirá una solemne misa.

Al margen de los actos oficiales, los concurrentes serán agasajados con reuniones sociales propiciadas por entidades oficiales y particulares de la Argentina.

EXPOSICION

Paralelamente a la realización del Congreso, se efectuará también la exposición mundial: "Los Católicos en la Prensa", que cuenta con el auspicio de la UNESCO y que ha sido declarada "de interés nacional por el superior gobierno de la Argentina".

Participará en la exposición el "sector más representativo de las Editoriales Católicas de todo el mundo asociadas en la Unión Católica Internacional de Prensa (UCIP)" a la que se sumará la exposición de editoriales "no definidamente católicas, pero con ediciones e informaciones relacionadas con la Iglesia. También ocuparán un lugar de preferencia, expositores vinculados a las artes gráficas, sus industrias complementarias y afines".

DELEGACION BOLIVIANA

Una delegación boliviana encabezada por Mons. Genaro Prata, Presidente de la Comisión Episcopal de Medios de Comunicación Social de la Iglesia y Presidente del Directorio de PRESENCIA, estará presente en el "X Congreso Católico Mundial de Prensa".

Como integrantes de esa delegación asistirán el R.P. José Arione, Vice Presidente Mundial de las Periodistas Católicos, miembro del Consejo Directivo de PRESENCIA JUVENIL; el Prof. Guillermo Céspedes, Director de la Escuela de Periodismo de la Universidad Católica; el R.P. José Gramunt, Director de Radio Fides y de la Agencia de Noticias Fides y el Periodista Harold Olmos de la Redacción de PRESENCIA.

En la exposición "Los Católicos en la Prensa", PRESENCIA presentará un "stand" donde, en forma gráfica, se hará conocer el historial de nuestro diario.

También será distribuida una edición especial de PRESENCIA, en adhesión al Congreso, y tarjetas postales de nuestro país, con la descripción "Conozca Bolivia, su país amigo".

HOSPITAL DE CIUDAD SATELITE.- Cuatro aspectos gráficos correspondientes a la entrega al servicio público del centro de salud "20 de Octubre" de Ciudad Satélite de El Alto, que ayer se produjo después de tres años de su inauguración. En las fotos de arriba: a la izquierda, el descubrimiento de la placa conmemorativa A la derecha, una vista externa del edificio En las fotos de abajo: a la izquierda, una de las salas del hospital que inspeccionaron el Ministro de Salud y el Alcalde de La Paz, junto a autoridades del barrio. A la derecha, comerciantes minoristas de Ciudad Satélite con algunos de los artefactos de cocina que donaron al hospital.

Banco Central redoblará esfuerzos para cumplir objetivos nacionales

Durante una reunión del Directorio, personal superior y administrativo del Banco Central de Bolivia, el Gerente General de la institución, Lic. Miguel Dagadillo, exhortó ayer a redoblar esfuerzos por conseguir los objetivos nacionales fijados para los campos económico , social y político.

El Lic. Delgadillo dijo que los bolivianos "estamos frente a un desafío" que nos obliga al "cumplimiento de nuestros deberes".

Durante la reunión, según se informó oficialmente en la primera institución financiera del país, el personal hizo la promesa de redoblar sus esfuerzos por contribuir al logro de los objetivos nacionales.

A juicio del personal del Banco Central, la promesa de trabajo y sacrificio, puede servir como ejemplo para otras instituciones similares.

"Vivimos una etapa de transición, caracterizada por cambios profundos y rápidos en las relaciones monetarias, financieras y comerciales, Pero esta realidad nos ofrece también oportunidades coyunturales muy promisorias que nos obliga a actuar con rapidez y serenidad, tanto en la remoción de los obstáculos que retardan nuestra marcha, como en el aprovechamiento de las condiciones favorables para acelerar el desarrollo económico de Bolivia", dijo ayer el Lic. Delgadillo en la reunión con el personal.

REUNION

Representantes del Banco Central participarán la próxima semana en la XI Reunión de Técnicos de Bancos Centrales de Latinoamérica, a celebrarse en Quito.

A la reunión asistirán, en representación del Banco Central: Milton Paz Cardozo y Miguel Zalles.

La reunión de Quito se iniciará el próximo lunes y se extenderá hasta el sábado 23 de noviembre.

Tránsito será inflexible en cumplimiento de disposiciones

--Plazo de 25 días a colectivos para colocar puertas plegables.

La Jefatura Departamental del Servicio Nacional de Tránsito, a través de un comunicado entregado a la prensa, informa que será inflexible en el cumplimiento de las disposiciones que dé a conocer esa jefatura.

Al respecto, Tránsito entregó el siguiente comunicado:

1.- Los conductores y propietarios de vehículos PARTICULARES que sin autorización alguna realizan SERVICIO PUBLICO en traslado de pasajeros y otros, serán pasibles a las respectivas sanciones, procediéndose al decomiso de las placas.

2.- Se notifica a los propietarios y conductores de los MICROBUSES, que se encuentran en servicio, que está terminantemente prohibido llevar pasajeros PARADOS o incluir en los vehículos asientos adicionales.

3.- En cumplimiento al Art. 215 del R.G.T., todos los conductores y cobradores de vehículos de servicio público deben guardar la pulcritud y decoro personal igualmente el corte de cabello, quedando prohibido conducir en mangas de camisa.

4.- De conformidad con el Art. 217 del Reglamento General, se dispensará trato cordial y esmerado a los diferentes usuarios.

5.- Los propietarios de colectivos y micro-buses tienen la obligación ineludible de hacer colocar puertas plegables en sus unidades motorizadas en las entradas y salidas de pasajeros con el fin de evitar viajes en las pisaderas, donde un tiempo prudencial de 25 días, o sea hasta el día 10 de Diciembre del año en curso, para su respectiva colocación de las puertas plegables.

6.- En caso de incumplimiento o evasivas de estas disposiciones, serán sancionados conforme lo determina el Reglamento General de Tránsito en vigencia.

La Paz 15 de Noviembre de 1974.

Cap. Av. Gróver Ferrufino G.
JEFE DEPARTAMENTAL DE TRANSITO

Nuevas escuelas para comunidades campesinas

El Servicio Nacional de Desarrollo de la Comunidad, en cooperación con campesinos de la provincias de Los Andes, instalará nuevos edificios escolares.

La instalación de un moderno edificio para el colegio de Batallas, del Departamento de La Paz, fue encomendada al Servicio Nacional de Desarrollo de la Comunidad, a un costo de 300 mil pesos bolivianos, de los cuales el 50% es aporte de los campesinos del lugar.

El establecimiento cuenta con siete aulas, salón de actos, teatro, Dirección-Secretaría, instalación sanitaria y otras dependencias. Tiene capacidad para 750 alumnos.

Ciudad Satélite cuenta desde ayer con hospital

Fue entregado ayer al servicio público el centro de salud "20 de Octubre" de Ciudad Satélite de El Alto, en acto presidido por el Ministro de Previsión Social y el Alcalde de La Paz.

El Director y el Cuerpo de Damas Voluntarias de dicho centro de salud prepararon un programa para el acto. Luego se dirigieron a la concurrencia coincidieron en manifestar que se trata de una obra de importancia social para esa populosa zona.

El Padre Vicente Becker, en su calidad de Párroco de Ciudad Satélite, tuvo a su cargo la bendición del local y el descubrimiento de placa conmemorativa. manifestó expresiones evangélicas relacionadas a la salud y la complacencia que con tiene en el sentimiento de las personas y de las comunidades.

La Presidenta del Cuerpo de Damas Voluntarias del centro de salud, Graciela de Cuéllar; el Director del establecimiento, Dr. Juan Lamert, y un representante del vecindario expresaron que el esfuerzo conjunto de personas, entidades y autoridades resulta decisivo en este tipo de empresa, por lo que promelieron continuar en esta forma de labor a fin de poder solucionar muchos de los problemas que confronta la urbanización.

El Ministro de Salud, Cnl. Jorge Torres, resaltó la preocupación del gobierno en pro del bienestar de la población, especialmente en lo que se refiere a salud y educación, que son dos de los aspectos de mayor atraso que presenta el país.

Reconoció y ponderó el trabajo que habían desplegado el vecindario y sus dirigentes para materializar el hospital.

Ese reconocimiento fue hecho también por el Alcalde de la ciudad, Gral. Armando Escóbar Uría, quien hizo hincapié en lo que le cupo a los Padres Franciscanos de Búfalo, sobre todo al dinamismo y buena voluntad que demostró el Párroco Vicente Becker.

Los dirigentes del barrio testimoniaron a su vez su reconocimiento a las autoridades antes nombradas, con ramos de lofres y presentes de artesanía.

El Alcalde prometió que desde enero del año entrante dispondrá en el presupuesto municipal la cantidad de 500 pesos mensuales para el mantenimiento del hospital e instó a los vecinos a seguir coopeando para la preservación de la obra.

EL CENTRO DE SALUD

El Centro de salud "20 de Octubre" tiene su origen en la acción que desplegaron los Padres Franciscanos de Búfalo, Estados Unidos, quienes tienen a su cuidado la Parroquia del sector. Esa acción se concretó en la materialización del local, que cuenta con el espacio y las condiciones para el fin que se le ha dado.

Hace tres años que el Ministro de Salud inauguró la obra. Desde aquella ocasión se prometió su equipamiento, que al no cumplirse hizo que el hospital no prestara servicios, no obstante las necesidades sanitarias de la gente de la zona.

El vecindario siguió gestionando ese equipamiento hasta que ahora lo ha conseguido, a la vez que el suficiente personal médico y paramédico, con lo que se ha asegurado la atención de cerca de cien mil habitantes que moran en los 21 sectores de El Alto.

El hospital tiene capacidad de 20 camas; cuenta con sala de operaciones, de maternidad, dental, pediatría y consultorios externos.

Fue muy aplaudida la entrega que hicieron los comerciantes minoristas del barrio de varios artefactos de cocina para el hospital.

Renuncia de Subsecretario

Erick Cárdenas del Castillo presentó renuncia al cargo de Subsecretario de Minería. Al informar al respecto Cárdenas aclaró que no lo había hecho anteriormente en atención a que no se encontraba en el país el titular de la Cartera, Cnl. José Antonio Zelaya.

Inaugurarán obras rurales por valor de $b. 500.000.-

El Servicio Nacional de Desarrollo de la Comunidad entregará en los próximos días, varias obras que se construyeron en poblaciones rurales de la provincia Los, Andes, del departamento de La Paz.

Las obras requirieron una inversión aproximada de 500 mil pesos bolivianos, a la entrega asistirá el Presidente de la República, Gral. Hugo Banzer Suárez, según informaron en el Servicio Nacional de Desarrollo de la Comunidad.

En la localidad de Batallas se entregará un colegio secundario que tiene siete aulas, salón de actos, teatro, dirección, secretaria, y otras dependencias.

Tiene capacidad para cuatrocientos alumnos y su costo de construcción es de 300 mil pesos bolivianos la mano de obra fue aportada por campesinos de tres comunidades rurales.

En las localidades de Cullucachi y Chijini, se inaugurarán dos escuelas, las mismas que tienen un costo de construcción de aproximadamente 200 mil pesos bolivianos.

OTRAS OBRAS

Autoridades del Servicio Nacional de Desarrollo de la Comunidad informaron, por otra parte que esa entidad ejecutará obras de tipo social y otros proyectos rentables, de tal manera que permitan a los campesinos mejorar sus ingresos económicos.

Señalaron que ese tipo de obras se desarrollan actualmente en los alrededores de la población de Huarina, y que al momento existen programas para otras zonas rurales.

Delegación Técnica concurrirá a Consejo Agropecuario Andino

El lunes 18 se inicia en Lima la primera reunión del Consejo Agropecuario del Grupo Andino, que evaluará los resultados de las recomendaciones de la Reunión de Ministros de Agricultura celebrada a principios de este año.

La delegación de nuestro país estará presidida por el Secretario Alterno de Integración, Ing. Guillermo Loria, y compuesta por el Director de Agricultura y el Director de Planificación del Ministerio de Agricultura, Ingenieros Grover Barja y Raúl Salas: Como asesores concurrirán el Gerente de Empresas de la CBF Jorge Yung y el Lic. Luis Barrón, Gerente de Industrias Lácteas de la CBF.

El primer punto de la agenda consigna la evaluación de los resultados de la reunión de Ministros de Agricultura cuyas recomendaciones serán analizadas.

Según el Lic. Guillermo Loria hay muchos puntos que han concretado y que hacer de aquella reunión.

Entre estos citó, la creación del Consejo Agropecuario, que hace realidad instalación primera semana de sesiones, 18 al 22 de este mes; formulación de un programa conjunto de desarrollo agropecuaria que será importante del debate. También se tratará un programa de sanidad agropecuaria y la posición que deben asumir los países del Pacto Andino ante organismos internacionales especializados.

El proyecto para la creación de las bases para el desarrollo tecnológico en las tropicales ya fue puesto a consideración de la reunión de la Comisión del Acuerdo de Cartagena, dijó el Lic. Loria.

Dentro de estos temas específicos, uno de los más importantes que tratará el Consejo será el análisis y perspectivas de un programa para la producción de aceites, grasas y productos lácteos. La delegación boliviana llevará recomendaciones concretas sobre esta materia.

El Consejo Agropecuario fue establecido como punto de discusión final el proyecto de sanidad agropecuaria y la creación de un sistema de información para la comercialización de productos agrícolas dentro y fuera del Subregión.

Estudiantes de Portachuelo en visita a La Paz

Estudiantes y profesores del Colegio "Angel María Lima" de Portachuelo, Dpto. de Santa Cruz pidieron cooperación para sus museos, sitios históricos y algunas provincias de La Paz.

Los estudiantes pidieron al Prefecto de La Paz, Tcnl. Mario Escobari Guerra que sea necesario para cumplir su objetivo y de esta forma establecer contacto con autoridades de los diferentes distritos de La Paz.

El Prefecto Escobari, al recibir la visita, declaró que de visita a regiones de la patria, es necesario conocer la realidad y dialogar con los hermanos pueblos". En razón de lo expuesto ofreció toda la colaboración necesaria a los estudiantes.

Ingenio azucarero de Alto Beni ya dispone del estudio final

La Corporación Boliviana de Fomento concluyó la elaboración del estudio de factibilidad para la instalación del ingenio azucarero de Alto Beni o del Norte de La Paz, cuya instalación demandará una inversión de 39.521.000 dólares y cuya capacidad inicial será de 4.000 toneladas anuales.

La información fue proporcionada ayer oficialmente por la CBF.

El estudio de factibilidad será entregado próximamente por la CBF a los directivos de la Corporación de Desarrollo de La Paz.

Según la CBF, el proyecto puede convertirse en un polo de desarrollo, capaz de generar no solo una vigorosa actividad agro-industrial, sino que puede ser una zona de influencia que contribuya a la vertebración de áreas que ahora están desvinculadas.

El estudio de factibilidad contiene siete capítulos especiales, relativos a: concepción global de la región, estudio de mercados, estudio agrícola, ingeniería del proyecto, inversiones del proyecto, estudio económico y evaluación del proyecto.

El proyecto será instalado en las zonas de Ixiamas, Buenaventura, de la Provincia Iturralde, del Departamento de La Paz.

El desarrollo agrícola pecuario se iniciaría en 1975, para comenzar las operaciones del ingenio azucarero en 1978 con una producción de 4.000 toneladas métricas anuales, pudiendo ser ampliada a 6.000.

El ingenio empleará a 1.000 personas, de las cuales 200 serían fijas, entre técnicos y empleados; los demás trabajarían sólo en la época de zafra.

La inversión prevista es de 39.521.064 dólares.

La FAB comprará flota de aviones de transporte en Estados Unidos

El Gral. Oscar Adriazola Valda, Comandante de la Fuerza Aérea Boliviana, viajó a los Estados Unidos para firmar los contratos de compra de una flota de aviones de transporte, destinados al TAM.

La FAB informó que esta nueva adquisición está comprendida dentro del plan de modernización que se trazó el actual Comando. Los nuevos aviones para el TAM son tipo CONVAIR 580 a turbohélice. Dos de estos aviones llegarán al país a fines del presente mes, tripulados por el personal de la FAB. El resto llegará en el curso del mes de diciembre próximo.

Para trasladar a La Paz los dos primeros aviones CONVAIR viajó a los Estados Unidos un grupo de oficiales pilotos y técnicos de aviación, quienes actualmente estan inspeccionando el material de vuelo. Este grupo está presidido por el Tcnl. Aé. Rigoberto Crespo Beltrán, Comandante de Mantenimiento del TAM.

El Gral. Adriazola Valda permanecerá en los EE.UU. hasta mediados de la próxima semana y en su ausencia asumirá las funciones de Comandante General a.i. de la FAB, el Jefe de Estado Mayor Cnl. Luis García Pereira.

LA ESCUELA DE APLICACION AEREA

Al concluir el año académico de la presente gestión, los oficiales alumnos de la Promoción V de la Escuela de Aplicación Aérea "René Barrientos Ortuño" realizaron un viaje de instrucción por diferentes regiones del interior del país. La delegación estuvo presidida por el Comandante de la Escuela Tcnl. FAB Gonzalo Saavedra Espinoza. La Promoción 74 visitó en Cochabamba la Escuela de Perfeccionamiento de Oficiales y el Grupo Mixto Aéreo. En Santa Cruz fueron recibidos en la VIII División y en Roboré visitaron el Grupo de Operaciones Aéreas Especiales. En este viaje también realizaron visitas a complejos industriales y empresas privadas. En Cochabamba los alumnos de la Escuela de Aplicación Aérea depositaron una ofrenda floral en la tumba del Presidente Barrientos, Visitaron en ese distrito la planta hidroeléctrica de Corani. En Santa Cruz dedicaron su atención a conocer el trabajo del Ingenio Azucarero de Guabirá.

TECNICOS A EE.UU.- En la fotografía aparece al centro el Tcnl. Aé. Rigoberto Crespo Beltrán, Comandante de Mantenimiento del TAM, rodeado por suboficiales técnicos que viajaron a los EE.UU. para trasladar a Bolivia dos aviones CONVAIR 580.

CORDEPAZ pidió prioridad para proyectos viales del departamento

El Dr. Tomás Guillermo Elio, antes de renunciar a la presidencia de CORDEPAZ, dirigió una nota al Ministro de Transportes y Comunicaciones Ing. Julio Trigo Ramírez pidiéndole prioridad para la infraestructura vial y energética del departamento de La Paz.

"En los dos años que he presidido la Corporación Regional de Desarrollo de La Paz, he reafirmado mi convicción de que esta región del país no puede continuar siendo postergada sin comprometer seriamente la cohesión nacional. Para con-

tarrestar ese peligro es cada vez más premioso acelerar su desarrollo económico - social", dice Elio.

Señala luego que este desarrollo depende de la infraestructura vial y energética que permita la creación de fuentes de producción y empleo, capaces de generar riquezas en volúmenes suficientes para elevar los niveles de vida de la población

"El reto, agravado porque otros sectores del país confrontan el mismo problema y porque la falta de recursos no permite atender todos los frentes, consiste en asignar la adecuada prioridad a los proyectos", dice el ex-presidente de CORDEPAZ.

Intendente Municipal desaloja a las vendedoras ambulantes

(ANF).- Germán Guzmán, Intendente Municipal, informó que ha comenzado una campaña de limpieza en diferentes arterias de la ciudad, para desalojar a las vendedoras ambulantes que perjudican el normal tráfico de vehículos y peatones.

Por ahora esta labor se cumple en las calles Illampu, Rodríguez y Max Paredes, donde las calles han sido ocupadas por vendedoras. La labor ha merecido el aliento de vecinos de aquellas arterias.

La Intendencia informó, asimismo, que la calle Sebastián Segurola ha sido entregada al tráfico vehicular, puesto que se encontraba interrumpida en ella su extensión por los puestos callejeros.

"A las 117 vendedoras se las ha ubicado en el Mercado Uruguay", manifestó Gonzales.

Lo mismo ocurrirá con las calles adyacentes al mercado Rodríguez; las vendedoras deben ingresar al inmueble, donde hay serie de puestos desocupados.

BARES Y CLUBES CLAUSURADOS

Gonzales informó que se ha procedido a la clausura de nuevos locales destinados al expendio de bebidas alcohólicas, citando entre ellos al Club "Soraya", "La Caldera del Diablo" en la Ricardo Bustamante, "El Cieguito" en la calle Calama, donde concurrían novidentes todos los días de la semana, además de otros en barrios populares.

Cotizaciones de minerales

NUEVA YORK, (AP).- Precios de materias primas hoy:

Antimonio, 2.25 centavos la libra, Nueva York
Cobre, 75 5/8-77 centavos la libra, Connecticut
Plomo, 24 1/2 centavos la libra, Nueva York
Zinc, 38-40 centavos la libra, San Luis
ESTAÑO, 3.709 1/2 dólares la libra, Nueva York
Mercurio, 270.00 dólares el frasco, Nueva York
Plata Extranjera, 4.750 dólares la onza, Nueva York

LONDRES

Estaño, 3.53 dólares la libra fina.
Plomo, 0.23 dólares la libra fina.
Zinc, 0.35 dólares la libra fina.
Cobre, 0.65 dólares la libra fina.
Cadmio, 4.25 dólares la onza troy.
Wolfram, 97.34 dólares la unidad métrica fina.
Antimonio. 34.00 dólares la unidad métrica fina.
Oro, 186 dólares la onza troy.

La cotización por la libra fina de estaño de 3.43 dólares, deja advertir un leve incremento en relación a los precios registrados la presente semana que fueron: lunes 3.38 dólares, martes 3.33 dólares, miércoles 3.33 dólares y jueves 3.37 dólares.

Se preparará en próximos días temario de reunión de expertos sanitarios de Cuenca del Plata

Delegados de los países de la Cuenca del Plata llegarán en los próximos días a La Paz para programar el calendario y los temas a que se sujetarán las labores de la reunión de expertos en salud de los "países del área.

Dicha reunión, cuya sede será esta ciudad, está prevista para los primeros días del mes venidero; expertos de Argentina, Brasil, Paraguay, Uruguay y Bolivia considerarán los problemas sanitarios de la región a fin de encararlos mancomunadamente.

Se ha informado que los técnicos bolivianos designados por el Ministerio de Previsión Social y Salud Pública ya han avanzado en los preparativos de esa reunión, especialmente en lo que concierne a las proposiciones que se presentarán.

Entre los temas que se acordó presentar a los expertos extranjeros se tiene el de lograr una coordinación de los programas sanitarios en relación al desarrollo de la Cuencia del Plata, con especial énfasis en lo correspondiente a saneamiento, agua y prestaciones médicas.

En lo que atañe a la cuestión sanitaria hay preocupación por las enfermedades transmisibles, especialmente el paludismo y el mal de Chagas, que últimamente se han constituido en verdaderos flagelos en grandes extensiones de la zona.

Los planteamientos bolivianos contemplan también los recursos humanos. Se estima que debe haber una superación constante mediante el intercambio científico y el otorgamiento de becas de estudios.

Los estupefacientes y el control de los mismos, atención sanitaria mínima al área rural, nutricionismo y las formas de encarar los problemas que derivan en la forma más adecuada posible son asimismo parte de los planteamientos tentativos que se presentarán.

En lo que se refiere a campañas conjuntas de erradicación de algunas enfermedades, se tiene los antecedentes de este tipo de trabajos entre Bolivia con Argentina y con el Brasil, que se desarrollan actualmente con resultados que han sido calificados de satisfactorios.

Congreso de Educación buscará unificar idioma en enseñanza

Un Congreso de Educación Bilingue, que se reunirá en México, entre el 20 y el 24 de este mes, como objetivos principales propuestos, buscará la uniformidad de metodología, sistemas de textos y plantearé soluciones a los problemas que confrontan los países, que, como el nuestro, tienen idiomas originales aparte del oficial.

Bolivia ha asignado importancia a esa reunión internacional, debido a que confronta el problema de contar con treinta y dos dialectos, la mayoría originarios del oriente, cuya solución ha tomado a su cargo el Instituto Linguístico Boliviano.

Bolivia estará representada en ese Congreso por el Subsecretario de Educación Rural, Prof. Ignacio Paravicini Ruiz, quien viajará a México en el curso de hoy. El Prof. Paravicini presentará como ponencia boliviana una alternativa: si la enseñanza debe ser iniciada en el idioma oficial, o sea el castellano, ó si, en cambio, se debe mantener la lengua nativa hasta cierto período o grado de la educación.

Esta alternativa se halla actualmente en estudio en el Instituto Linguístico Boliviano que, a ese propósito ha iniciado una investigación tomando en cuenta los caracteres de cada región, el adelanto y grado cultural de sus habitantes y el porcentaje de población que habla el lenguaje nativo regional.

Durante su estada en México, el Subsecretario de Educación Rural reactualizará la realización del Curso Nacional de Indigenismo, que deberá efectuarse en nuestro país entre el 15 de enero y el 15 de febrero del próximo año. Este curso se realizará en la Normal Rural de Paracaya y estará auspiciado por la Organización de Estados Americanos, dentro de su programa de Entrenamiento y Capacitación, del Ministerio de Educación y de la Subsecretaría de Asuntos Campesinos.

Renuncia del Fiscal General de la República

El Dr. René Baldiviezo Guzmán, Fiscal General de la República, renunció de su cargo mediante carta de fecha 11 del presente mes, dirigida al Presidente de la República.

Baldiviezo Guzmán dice en su nota que "la circunstancia de que el Gobierno Nacional presidido por usted ha adoptado trascendentales medidas en los últimos días, destinadas a establecer un nuevo sistema que permita al país alcanzar metas de progreso y desarrollo integral, así como la implantación del Servicio Civil Obligatorio y la Reorganización del Poder Judicial, hacen que eleve ante Su Excelencia mi renuncia del cargo de Fiscal General de la República con que fui honrado y que me dió la oportunidad de prestar mi concurso a la Patria".

AVISO PERMANENTE

Deudores a PRESENCIA

Se insinúa a las instituciones y personas que aparecen en la presente lista de deudores, apersonarse por nuestras oficinas a objeto de cancelar sus cuentas:

Cine "Lux"
Dirección Nacional de Ferrocarriles
Comité de Acción Paceña
Sr. Jorge Ríos Gamarra (Industrias Rimpolio)
Sr. Abel Domínguez Ascarrunz
Sr. Mario Roncal
Sr. Alberto del Carpio
Inboltex
Tibor Téllez (Círculo Peruano)
Dirección Nacional de Aeronáutica Civil
Empresa Nacional de Televisión
Aerolíneas Peruanas (APSA).
Panorama Boliviano (Sr. José M. Rodríguez)
Club 21
Movimiento Nacionalista Revolucionario
Radio Illimani
Peletería Santiago
Frente Popular Nacionalista
Asociación de Futbol de La Paz.
Carlos Arce Zabaleta.
Zaida Barrón
CO.IN.CO
Confederación Pro - Defensa Nacional
Comité de Defensa de Excombatientes.
Comercial Loayza
René Dávila Morales
Hogares Bolivianos
Instituto Brasilia
Instituto Boliviano del Café
Inter Publicidad
Inti Punko S.R.L.
José Jiménes
Tito Landa
La Protectora
Radio El Cóndor
Radio Universo
Sociedad Industrial Tecno Eléctrica
Sergio Destrepo Publicidad
Vector Ingeniería e Ind. Boliviana
Varlazco
Confederación Nacional de Excombatientes de la Guerra del Chaco.

SANTA CRUZ:
Alcaldía Municipal de Montero
Prefectura del Departamento
SUTEX, Sr. Carlos Terceros Banzer
Federación Deptal. Beneméritos de la Guerra del Chaco

COCHABAMBA:
Alcaldía Municipal de Quillacollo
Plasticolor Ltda.
Federación de Empresarios Privados

ORURO
INTI TOURS LTDA.
Honorable ALCALDIA MUNICIPAL
RODDY SAPIENCIA.

La Paz, 3 de octubre de 1974

POSESION.- El Ministro de Trabajo y Asuntos Sindicales, Tcnl. Mario Vargas Salinas en acto especial dio posesión ayer a los Coordinadores Laborales que fueron nombrados por el Gobierno, en cumplimiento del Servicio Civil Obligatorio. La fotografía muestra tres aspectos de la posesión.

Ministro de Trabajo posesionó a los coordinadores laborales

los "El sindicalismo debe ncauzarse en el sistema de alores que caracterizan nuestras estructuras sociales", dirmó ayer el Ministro de Tra- ajo, Tcnl. Mario Vargas Salinas, al posesionar a los Coordinadores Laborales, designados por el Gobierno, bajo el régimen del Servicio Civil Obligatorio.

El acto se realizó en hall del ministerio, en presencia de tra- bajadores de distintos sectores; sin embargo, se pudo apreciar que entre quienes debían prestar juramento no se en- contraban los regresentantes de sectores importantes que, de acuerdo al D.S. 11952, no podían estar ausentes.

El Ministro, en su discurso, manifestó: "ustedes han sido llamados para participar como actores principales de esta nue- va etapa de reconstrucción nacional, para enfrentar a los enemigos que tenemos: el atraso y el subdesarrollo".

Luego afirmó: "ustedes, que asumen las funciones de coordinadores laborales, están adquiriendo un compromiso solemne de cambiar el viejo estilo y conducta sindical. Si bien su vigencia es temporal y de ninguna manera podrá perpetuarse, la responsabilidad contraída les obliga a trabajar con todo empeño hasta lograr que el sindicalismo boliviano tome un nuevo cauce, sin buscar semejanzas en otros, sino crearlo de acuerdo a la fisonomía propia del país y de nuestras necesidades".

"Respetaremos y res- peteremos el derecho de asociación, porque es inherente a la plenitud de la personalidad libre y este derecho jamás le negaremos al trabajador. El fuero sindical no será eliminado, por el contrario tendrá una vigencia real y acorde a las responsabilidades que se con- fieren a los dirigentes la- borales", dijo Vargas Salinas.

Finalmente, manifestó: "los coordinadores que se posesionan hoy han sido es- cogidos entre los mejores tra- bajadores; los hay viejos y jó- venes dirigentes, está reunida la experiencia y el ímpetu reno- vador. El Gobierno y las Fuerzas Armadas están seguros de que con la cooperación de ustedes será posible lograr una nueva sociedad y un nuevo Esta- do Nacional".

Al concluir el acto y en representación de los coor- dinadores laborales hizo uso de la palabra el trabajador Fructuoso Coaquira, quien en parte saliente de su discurso afirmó: "Nos llama la Patria para conocer todos los motivos que hicieron que se presenten el atraso y la miseria. Ahora po- demos unirnos todos los boli- vianos y hacer un esfuerzo para así poder igualar a nuestras naciones hermanas".

Continuó: "no tengo ningún compromiso con los partidos políticos ni con los dirigentes que quedaron cesantes, tampoco con el Gobierno, al asumir este cargo de coordinador laboral; lo único que deseo es trabajar por mis hermanos de clase por quienes debemos luchar go- bernados y gobernantes.

Menor desaparecido

Juvenal Machicado Barra, vecino de Charaña, informó a PRESENCIA que su hijo de seis años, Raúl Machicado Condori ha desaparecido el miércoles 13 del alojamiento donde se hospedaba, calle Mac Paredes Nº. 662.

Machicado Barra acude a las autoridades y a la cole- lividad paceña para que le coopere en la búsqueda de su hijo o de parte al Patronato de Menores o a la Guardia Nacional.

Las características del menor desaparecido son las siguientes: Pelo largo de color negro, vesía camisa a cuadros color plomo, polera azul marino, overol verde y zapatos negros marca Industvar.

Se dicta curso para capacitar empleados de Municipalidades

El Servicio Nacional de Desarrollo Urbano, en la ciudad de Oruro, en días pasados inauguró un curso para la capacitación de tesoreros municipales de las provincias de ese distrito y de La Paz.

El curso se denomina "Programación Presupuestaria Municipal" y en él participan 30 funcionarios de entidades municipales provinciales.

La inauguración se llevó a cabo en la Alcaldía de la ciudad de Oruro, en presencia del Alcalde Vasquez Sempertegui y Director del Servicio Nacional de Desarrollo Urbano.

Concluyen exámenes de grado en el Instituto Diplomático

La Directora del Instituto Diplomático "Antonio Quijarro" de la Cancillería, Dra. Julia Uriona de Olmos, informó que en el transcurso de la próxima semana concluirán los exámenes de las diferentes asignaturas del Curso de Capacitación que ofrece este instituto para personal del Ministerio de Relaciones Exteriores.

Los cursos que se iniciaron en abril concluirán con la presentación de una monografía o tesis por parte de los alumnos.

Según la Dra. Olmos, el sis- tema de calificación considera la asistencia equivalente al 25% de la nota final.

Entre los alumnos que se graduarán este año figuran algunos jefes de departamentos y secciones y funcionarios de jerarquías menores del Ministerio de Relaciones Exteriores y Culto.

El Ministerio de Planeamiento y Coordinación convocó a tres profesionales a servicio civil

El Ministro de Planeamiento y Coordinación General Juan Lechín Suárez, ha convocado a tres profesionales a prestar Servicio Civil Obligatorio. Se tra- ta del Lic. Jaime Gutiérrez, Subsecretario de Coordinación Interministerial; Lic. Juan Careaga, Director de Planeamiento, Global, y Lic. Jorge Félix Ballivián, Director Ejecutivo del Instituto Nacional de Estadística (I.N.E.).

La información fue proporcionada ayer por el licenciado Gastón Villa, Subsecretario de Planeamiento, quien agregó que el primer cargo se hallaba en acefalía y que era ocupado por él en forma interina.

Las Subsecretarías de Planeamiento de Asuntos Jurí- dicos y Administrativos están ocupados por Gastón Villa y Gerardo Tórrez, quienes, siempre de acuerdo al Servicio Civil Obligatorio, fueron designados en esos cargos hace pocos días.

Villa informó también que las renuncias presentadas por los demás directores y jefes de departamento del Ministerio de Planeamiento y Coordinación, están siendo "cuidadosamente estudiadas" por el Ministro Juan Lechín y por los tres Subsecretarios, quienes en la próxima semana anunciarán las nuevas designaciones.

Cinco detenidos

La oficina de Relaciones Públicas del Ministerio del Interior dio cuenta de la de- tención de cinco ciudadanos por actividades agitadoras en los centros mineros.

Los detenidos son: Alberto Jara Daza, Oscar Salas Moya, Irineo Pimentel, Fermín Flores y Victor López Arias.

Reunión de Gabinete:

Las Prefecturas y Alcaldías nombrarán Consejos Asesores

El Gabinete Militar, a tiempo de estudiar la coor- dinación de labores de los ministerios, para emprender las tareas de desarrollo nacional y aplicación de las medidas dicta- das hace una semana, analizó la situación política del país y su retorno a la tranquilidad y dispuso, finalmente, que los Ministerios, Prefecturas y Alcaldías nombren Consejos de Asesoramiento, cuya desig- nación se producirá hasta el miércoles próximo.

Por más de cinco horas se reunió ayer el Gabinete Militar, con asistencia del Comando Conjunto de las Fuerzas Arma- das, cuyos miembros tienen rango de Ministros, según una disposición dictada por el go- bierno. Al término de la men- cionada reunión, tanto el Ministro del Interior como el Secretario General de Prensa e Informaciones de la Presidencia de la República, Cnl. Juan Pere- da Asbún y Dr. Javier Arce Villalba, respectivamente, informaron que ha retornado la normalidad y que los distritos mineros han reiniciado sus la- bores.

El Dr. Arce Villalba destacó que "el criterio sano y res- ponsable de las bases ha hecho que los trabajadores del subsuelo retornen a sus fuentes de trabajo, haciendo conciencia de las proyecciones positivas que representan para el país las decisiones adoptadas por el Gobierno Nacional".

El Secretario General de Prensa e Informaciones, como portavoz oficial del Gabinete, entregó un comunicado sobre el desarrollo de la reunión de Gabinete, cuyo texto es el siguiente:

INFORMACION.-

La reunión de Gabinete ha tenido por objeto coordinar la labor de todos los Ministerios en relación a las últimas dis- posiciones legales.

El Gabinete analizó la si- tuación general del país y ha tenido la satisfacción de recibir informes en sentido de que ha retornado la normalidad en el trabajo de los distritos mineros que habían paralizado labores.

Lo importante es anotar que, a pesar de las directivas de los dirigentes extremistas, se impuso el sano criterio de las bases que han decidido retornar disciplinadamente a sus puestos de trabajo, haciendo conciencia de las proyecciones positivas para el país que representan las últimas medidas.

El Excelentísimo señor Presidente de la República ha dispuesto que todos los Minis- terios, Prefecturas y Alcaldías Municipales nombren Consejos de Asesoramiento entre la gente más capacitada y honesta del país. En igual forma seleccionen su personal en base a la capaci- dad e idoneidad. Hasta el día miércoles se procederá a la designación de estos Consejos de Asesoramiento y otras autori- dades bajo la disposición del Servicio Civil Obligatorio.

Se ha instruido al Ministro de Trabajo estudie la solución del problema de la vivienda minera.

DESARROLLO.

Por su parte, el Ministro de Coordinación y Planeamiento, Gral. Juan Lechín Suárez, afirmó que el Gobierno Nacional está empeñado, ante todo, en lograr el desarrollo económico y social del país.

Se refirió al Plan Quin- quenal de Desarrollo y dijo que ha sido preparado hace varios meses y que una de las decisiones más importantes es la creación de Consejos Consultivos, que permitirán la mayor agilización de los planes sectoriales.

Expresó que, paralelamente, se estudia el Presupuesto de 1975 y un Plan Operativo, que será aplicado con carácter prioritario, ya que, según expresó, su aplicación constituirá el termómetro de lo que tiene y necesita nuestro país. Dijo que este Plan Opera- tivo y el Plan Quinquenal están en directa relación con el Presupuesto de 1975

Volvió a la normalidad el trabajo en todas las minas

La Oficina de Relaciones Públicas de la Corporación Minera de Bolivia emitió ayer un comunicado en el que da cuenta que ha vuelto a la normalidad el trabajo de todas sus empresas.

La escueta comunicación oficial señala que habiéndose supera- do la acción de algunos dirigentes "agitadores", los trabajadores mineros de Catavi, Huanuni, Unificado de Potosí, San José, Santa Fé y Colquechaca han reanudado sus labores y que en consecuencia existe completa normalidad y tranquilidad en todos los centros la- borales de la empresa minera estatal. Se agrega que esto demuestra que existe entendimiento entre COMIBOL y sus tra- bajadores.

Escuela de Aplicación Policial clausura hoy su año académico

Hoy a las 10.00, se cumplirá la clausura del año académico de la Escuela de Aplicación Policial.

Asistirán a la ceremonia el Primer Mandatario, el Ministro del Interior y otras autoridades policiales y militares.

La promoción lleva el nombre del Comandante General de la Policía Nacional Cnl. Pablo Caballero Díaz, Los egresados son veintinueve de los cuales cuatro son becarios del Brasil y Perú.

El Tcnl. Dr. Napoleón Vilaseca Vélez, Directo de la Escuela de Aplicación Policial, hará conocer su informe sobre las labores realizadas en ese Instituto, durante la gestión presente, a tiempo de iniciar el programa preparado para la ocasión.

Seguirá la entrega de diplomas y de insignias a los egresados, estas últimas dona- das por el Ministro del Interior, Cnl. DEM. Av. Juan Pereda Asbún.

Se entregarán también premios especiales a los alumnos distinguidos. Comenzará a hacerlo el Cnl. Pablo Caballero Díaz, Comandante General de la Policía Nacional.

A este acto, seguirán los discursos el Cnl. Caballero Díaz, del Ministro del Interior, el de uno de los egresados y cerrará la ceremonia el Presidente de la República con un discurso alusi- vo a la ocasión.

Reestructuración en la Cancillería

La Ley del Servicio Civil Obligatorio alcanzará también al servicio diplomático, es- tudiándose actualmente su aplicación, dijo ayer el Ministro de Relaciones Exteriores, Gral. Alberto Guzmán Soriano, al concluir la reunión de Gabinete.

El Canciller Guzmán Soriano no especificó casos especiales, pero adelantó que la aplicación de la Ley del Servicio Civil Obligatorio impartará toda una rees- tructuración de los servicios dependientes del Ministerio de Relaciones Exteriores, tanto en lo que respecta al servicio diplomático como al ad- ministrativo.

El Canciller, como ha ocurrido en otros ministerios, ha solicitado la renuncia del personal superior de Relaciones Exteriores, con el fin de proceder a su reor- ganización.

Universidad del Beni inaugurará varias obras

La Universidad Técnica del Beni "Gral. José Ballivián" inaugurará en los próximos días algunas obras destinadas al mejoramiento educativo que presta.

Se trata de un laboratorio de microbiología y dos salas clínicas, una de las que estará destinadas a animales mayores y otra para animales menores.

Dichas obras corresponden a la carrera de Veterinaria y Zootecnia, que se verá bene- ficiada también con la inauguración del servicio de agua potable.

La inauguración de estos trabajos se hará el próximo lunes 18 como homenaje al ani- versario cívico del Beni y al séptimo año de creación de dicha Universidad, que se conmemoran en dicha fecha.

El Rector de la Universidad del Beni fue quien informó sobre tales realizaciones; añadió que el próximo 17 se dará inicio a la Décima Segunda Exposición Ganadera, auspiciada por la Federación de Ganaderos del Beni y la Universidad José Ballivián.

DONACION ESPAÑOLA.

La primera autoridad uni- versitaria del Beni recibió del Encargado de Negocios de España José María Paz Agueras, una donación des- tinada a esa casa de estudios superiores.

La donación consiste en 11 microscopios, un microtomo, una mufla de incineración, un autoclave, varios tipos de balanzas e instrumental de la- boratorio.

Esta ayuda se logró a través de las gestiones que realizó el Viceconsul de España en Trini- dad.

IV curso curso de Administración de Personal se dictará en Caracas

La República de Venezuela, a través de la Comisión de Administración Pública (CAP), organiza el IV Curso Interamericano de Adminis- tración de Personal, para conseguir una formación balanceada en ese campo.

El curso tendrá lugar en Caracas del 15 de febrero hasta el 15 de agosto de 1975. El ob- jetivo es brindar a los par- ticipantes conocimientos para desempeñarse en cargos de ni- vel superior en reparticiones públicas.

Se ha informado que los participantes tendrán oportu- nidad de intercambiar ex- periencias sobre sistemas de administración de personal vigentes en los países que es- tarán representados en dicho curso.

El Ministro de Planeamiento y Coordinación seleccionará a los postulantes previa revisión de sus ex- pedientes.

Las reservas monetarias se mantienen en $us. 157 millones

Las reservas monetarias internacionales se mantienen en 157.000.000 de dólares, según da- tos proporcionados oficialmente por las fuentes financieras gubernamentales.

Según la fuente que proporcionó la noticia a PRESENCIA, la tendencia es alcista después del período de estabilidad. Se prevén mayores refuerzos para las reservas monetarias que dispone el país.

Las reservas al pasado 20 de agosto, según el informe proporcionado entonces por el Ministro de Finanzas, Cnl. Víctor Castillo, alcanzaba a 157 millones de dólares.

Desde entonces hasta esta última semana, con ligeras variaciones, las reservas se man- tuvieron estables.

Los buenos precios que se pagan por las ma- terias primas que exporta Bolivia, sobre todos sus minerales, siguen siendo el principal factor del robustecimiento de las reservas monetarias bolivianas.

En relación a diciembre del año pasado, las reservas monetarias fueron incrementadas en 97 millones de dólares.

De ese total, sólo un porcentaje corresponde a divisas libres de inmediata utilización.

En las fuentes financieras gubernamentales se tiene confianza en el crecimiento de las reservas monetarias hasta fin de año, a un nivel que nunca antes tuvo el país. No se quiso precisar ningún cálculo del Banco Central.

La composición de las reservas al 20 de agosto pasado, era: 17.22 millones de dólares en oro, $2.14 en divisas de libre disponibilidad, 67.96 como depósitos en terceros, 3.50 como bonos extranjeros, 3.40 como derechos especiales de giro y 13.65 como crédito recíproco.

Desde ayer quedó prohibida la exportación de azúcar

El Ministerio de Industria y Comercio, a través de una Resolución, prohibió la ex- portación de azúcar para garantizar el consumo nacional y el aprovisionamiento del mercado interno, informó a PRESENCIA el Subsecretario de Comercio, Jorge Inarra Caba.

La decisión fue tomada ayer, después de un análisis de la situación del mercado interno y de las disponibilidades de los ingenios azucareros.

En los últimos días se observó en el mercado de La Paz una repentina escasez de azúcar.

La resolución que prohibe la exportación de azúcar al merca- do exterior fue tomada después de una reunión que se sostuvo con los directivos de Comité Nacional de la Caña y el Azúcar.

El Subsecretario Inarra, en declaraciones a PRESENCIA, dijo que la extrema decisión fue adoptada después de com- probarse que las torrenciales lluvias caídas en las últimas semanas, sobre amplias zonas del Departamento de Santa Cruz y el Sur del país, entorpecieron la zafra; pues, los caminos se hicieron intransitables y los pro- ductores no pueden llevar su ca- ña hasta los ingenios.

El período de zafra, según los planes trazados inicial- mente, estaba previsto hasta no- viembre, pero las fuertes lluvias ocasionaron una interrupción en la recolección de la caña.

Con la Resolución Minis- terial, puesta en vigencia desde ayer, el consumo interno que- dará garantizado, dijo el Subsecretario de Comercio.

Retornó comisión que viajó a negociar precio del gas

Retornó de Buenos Aires la comisión que viajó para ne- gociar el incremento de precio de gas natural de petróleo, que se vende a la Argentina a través del gasoducto Santa Cruz-Yaguiba. No se informó aún so- bre el resultado de tales ges- tiones.

En Yacimientos Petrolí- feros Fiscales Bolivianos se in- dicó que antes de proporcionar cualquier información tenía que consultarse al Ministro de Energía e Hidrocarburos. A ni- vel ministerial tampoco fue posible obtener ninguna in- formación.

La Argentina paga el precio de 0.35 dólares por millar de pies cúbicos, y de acuerdo a an- teriores declaraciones del Ministro Guillermo Jiménez Gallo, en las recientes negociaciones Bolivia solicitó el de 0.85 dólares el millar.

El promedio de ex- portaciones de gas natural a la Argentina es de 150 millones de pies cúbicos por día desde mayo de 1972, de acuerdo a es- tipulaciones de un contrato por veinte años.

Las negociaciones efec- tuadas últimamente en Buenos Aires fueron cumplidas a nivel de empresas; es decir, Yacimientos Petrolíferos Fiscales Bolivianos y Gas del Estado y YPF argentina.

EQUIPOS MEDICOS.- El Servicio Nacional de Desarrollo de la Comunidad entregó, equipos médicos a siete poblaciones rurales del país. En la foto puede observarse, una parte de los equipos que fueron adquiridos de los EE.UU.

Material médico para siete poblaciones rurales

El Servicio Nacional de Desarrollo de la Comunidad entregó material y equipo quirúrgico a siete hospitales de poblaciones rurales del país, según informaron a la prensa autoridades de esa institución.

Los equipos fueron ad- quiridos de los Estados Unidos por el Ministerio de Salud Pública y Previsión Social y han sido entregados en diferentes fechas.

Según informe oficial, en Caranavi se entregó un equipo completo de rayos X; el hospital de Sorata recibió una mesa de operaciones; Escoma se bene- fició con un generador de energía eléctrica.

Las poblaciones yungeñas de Chulumani, Irupana, Coripa- ta, Caranavi y Achacachi, reci- bieron equipos eléctricos y equipos de anestecia.

El hospital de la localidad cruceña Gutiérrez se entregó material quirúrgico, equipo de rayos X, mesa de operaciones, instrumental médico y diez camas.

También se enviaron equipos médicos a Quime, Inquisivi otras poblaciones del Altiplano y del Oriente boli- viano, cuyos centros hos- pitalarios carecían de esos equipos.

Subsecretario de Educación Rural viaja invitado a México

Ignacio Paravicini, Subsecretario de Educación Rural, viaja a la ciudad de México, invitado por USAID /Bolivia, para asistir a las deliberaciones del Congreso de Educación Bilingüe que se realizará del 20 al 24 del presente mes.

El Congreso tiene como objetivo principal lograr uni- formidad entre los países asistentes en los sistemas de evaluación, métodos y otros pro- blemas inherentes que con- fronta el uso de uno o más idiomas originales además del oficial. En Bolivia se confronta el problema de contar con 32 dialectos, especialmente en el Oriente Boliviano, cuyo estudio se encuentra a cargo del Ins- tituto Linguístico Boliviano.

El Ministerio de Educación, como ponencia de Bolivia, presentará una alternativa durante la realización del Congreso que la experiencia de- be ser iniciada con el idioma oficial, o sea con el castellano, o mantener la lengua nativa hasta cierto período.

El Subsecretario de Educación Rural, durante su permanencia en México, reactualizará la realización del "Curso Nacional de Indigenismo" que tendrá lugar en Bolivia el próximo año, entre el 18 de enero y 15 de febrero. Este curso, contará con au- spicios de la Organización de Estados Americanos (OEA) y se ha fijado como sede la Normal Rural de Paracaya.

En Cochabamba

Promoción de bachilleres lleva nombre de M. Lezama

La educadora Elba Viscarra Alipaz, Directora del Instituto de Comercio "Colombiere", de Cochabamba, nos ha enviado copia del cable dirigido por el doctor Marcos Lezama, en el que excusa su asistencia a la ceremonia de Egreso de la Promoción 1974 del Instituto que lleva su nombre.

El doctor Marcos Lezama con este motivo, ha enviado el siguiente cable: "Elba Viscarra Alipaz. Cochabamba. Recibidos telegrama cartas suyas honrame noble decisión su digno Colegio Stop Haré sentir eterna gratitud ustedes Stop Intensa actividad Caracas y Bogotá impideme estar Cochabamba fecha graduación Stop Humani- dad entera respalda sacrosanta aspiración Bolivia marinera Stop No descansaré hasta volver al mar Stop Abrazos todos. Doctor Marcos Lezama".

BACHILLERES DE LA PROMOCION 1974

Jeannet Lange, Ana María Flores, Zulema Barreto, Inés Quispe, Mariam Flores, María Elena Taida, Carmen Torrico, Roxana Quiroz, Pilar Terán, Yelly Harasic, Elby Espinoza, Hortensia Ramos, María Luisa Chávez, Aida Morales, María Mercado, Martiza Taborga de Hidalgo, Zulema Flores, Rosemary Gumucio, Martha Ortiz, Judith Luizaga, Irene Cabeza, Ruth García, Arminda Camacho, Mirtha Urquidi de Caprirolo, Laura Borda de Foronda, Marlene Catacora, Atilio Cabezas, Susana Prada de Dávalos, Fernando de Ugarte, Genny Rodríguez, Carmen Ochoa de Alvarez, María Eugenia Mattos, Ana María Borda, Elba Hurtado, Nora Grágeda, Celia Rivero, José Carrizo e Yberth Moreno.

Mario Villarejos obtuvo para Bolivia una medalla de oro en exposición filatélica

En la Exposición Filatélica Internacional (EXPO-UPU- 74) realizada en Montevideo, Uruguay, Mario Villarejos obtuvo medalla de oro por sus "Páginas Escogidas" colección que comprende challas, con- dores, ensayos y sellos aéreos seleccionados. Villarejos se hizo asimismo, acreedor a una copa donada por el matutino El País" de Montevideo y al premio dona- do por Herman Sieger consis- tente en una medalla vermeil.

La entrega de la medalla de oro fue efectuada por la señora Laila Neffa de La Plaza esposa del Embajador de la República Argentina en Uruguay, don Guillermo de la Plaza, quien ejerció las mismas funciones en La Paz hace algún tiempo. La entrega de premios al representante de Bolivia se realizó en un banquete que se realizó en Palmeras, Mon- tevideo.

La valiosa colección fila- télica de Mario Villarejos ya recibió otros premios en las exposiciones interamericanas de Lima en 1971, Río de Janeiro en 1972 y en la muestra filatélica de "Santos Dumont" realizada el pasado 20 de julio en esta ciudad.

Actualmente el filatelista Mario Villarejos está preparando su colección para llevarla a la exposición mundial de Filatelia a realizarse en España, fijada para el mes de abril de 1975, en Madrid.

OTRO BOLIVIANO

En la misma exposición de Montevideo fue presentado el estudio filatélico "Los Cón- dores" obra póstuma del fila- telista Dr. Manuel Barrau Peláez, habiendo obtenido en la clase de literatura una medalla vermeil.

A la dirección General de Correos de Bolivia, el Comité Organizador de la EXPO-UPU- 74 le obsequió una artística carreta de Belloni, réplica del monumento del mismo autor que se erige en uno de los par-ques de Montevideo.

En esta EXPO-UPU-74 actuó como jurado internacional en representación de Bolivia Eugenio Von Boeck, Presidente de la Federación Filatélica Boli- viana, quien anteriormente actuvo en Estocolmo, Suecia, en la exposición mundial de Fila- telia en calidad de comisionado internacional. Von Boeck tuvo destacada actuación en el Congreso de la Federación Internacional de Filatelia.

Se informó a PRESENCIA que la filatelia boliviana pre- tende efectuar exposiciones en el orden nacional e internacional a partir de 1975.

Beneméritos del Chaco inaugurarán albergue

La Federación Departamental de Beneméritos de la Patria inaugurará albergue en su sede de la calle Sagárnaga, el martes 19, a horas 10.30.

Las palabras de ofrecimiento estás a cargo del Benemérito Cupertino Maldonado, Presidente de la Federación de Excom- batientes del Chaco. Luego harán uso de la palabra, el Presidente de la Consechaco, Dr. Fidel Flores C. y el Benemérito Víctor Valdez Pacheco.

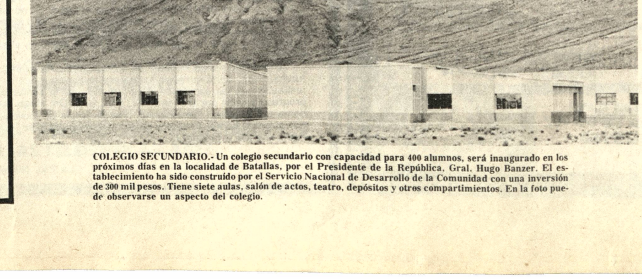

COLEGIO SECUNDARIO.- Un colegio secundario con capacidad para 400 alumnos, será inaugurado en los próximos días en la localidad de Batallas, por el Presidente de la República, Gral. Hugo Banzer. El es- tablecimiento ha sido construido por el Servicio Nacional de Desarrollo de la Comunidad con una inversión de 300 mil pesos. Tiene siete aulas, salón de actos, teatro, depósitos y otros compartimientos. En la foto pue- de observarse un aspecto del colegio.

In memoriam de Don GUILLERMO ALAIZA REYNA

Benemérito de la Patria

(Q. E. P. D.)

Vicky López vda. de Alaiza esposa, Ginette Alaiza de Peralta hija, Francisco Peralta hijo político (ausente), Guillermito Peralta A. nieto, los hermanos, hermanos políticos, sobrinos y demás familiares, ruegan a sus amistades personas piadosas especialmente a sus Camaradas de las FF.AA., Fraternidad Cívica "Tres Pasos al Frente", Fondo Complementario de la Aduana, Vivienda Militar, y demás Ins- tituciones a las que perteneció se dignen asistir a la Misa de requiem que en sufragio del alma del extinto y recordando el mes de su llorado fallecimiento, se mandará a oficiar mañana domingo a horas 19.00 (7 de la noche) en el Templo de San Juan de Dios.

Su asistencia a este acto de piedad cristiana comprometerá eternamente la gra- titud de la familia doliente.

El duelo se despide por tarjeta.

La Paz, noviembre de 1974

ARTE Y CULTURA

Concurso internacional de ediciones artísticas

En marzo de 1975, con el auspicio del Museo de Jerusalén en Israel, se realizará el Cuarto Concurso "Premio Internacional Bienal del Libro Artístico".

En este certamen podrán participar editoriales de todo el mundo, señala el informe de los organizadores. Las ediciones, correspondientes a 1973-1974, deberán referirse a las siguientes materias: Arqueología. Bellas Artes, Arquitectura y Artes Aplicadas.

El Jurado Calificador juzgará a los libros por su formato, técnica de edición y contenido.

El primer premio consiste en un original del Libro Artístico de Amy-Schavit, y el viaje del editorialista y el autor a Jerusalén, por cuenta del Museo de la misma ciudad.

Las casas editoras podrán participar en el concurso hasta con tres libros. El plazo para la presentación de las obras fenece en febrero del próximo año.

Agrega el informe que los libros que intervengan en el certamen serán expuestos en la Feria Internacional del Libro, en Jerusalén.

Los interesados en esta Bienal podrán solicitar mayores informaciones en la Cancillería de la Embajada de Israel.

Premio Nehru para Malraux

PARIS, NOV. 15 (AFP).- El escritor y ex-Ministro de Cultura francés André Malraux emprendió esta tarde viaje aéreo a Nueva Delhi, donde la Primer Ministro hindú, Indira Ghandi, le hará entrega del "Premio Nehru" a la "comprensión internacional".

La cuantía del premio asciende a 18.000 dólares.Malraux visitará la India durante dos semanas.

En el gráfico, el Cuarteto de Jazz de Johnny Gonzáles durante una de sus sesiones de ensayo. El recién creado conjunto musical ofrecerá dos conciertos en la próxima semana en el Paraninfo de la UMSA.

Cuarteto de jazz dará dos conciertos : UMSA

EL CUARTETO DE JAZZ de Johnny González dará dos conciertos 20 y 21 del presente mes- en el Paraninfo de la UMSA. El cuarteto recién creado, en sus dos presentaciones contará con la colaboración del clarinetista y saxofonista yugoslavo Drazen Cahuljak.

El programa elaborado incluye temas de jazz tradicional más el estreno de algunas obras compuestas por Johnny González durante su estancia en Europa. El primer concierto, miércoles a horas 20 y 30, será con invitaciones especiales; mientras que el segundo, jueves a horas 19.00, estará destinado a los universitarios.

El anuncio de las dos veladas musicales ha despertado gran interés, puesto que después de seis años el músico nacional logró reunir a los más destacados intérpretes del jazz en Bolivia.

Integran el conjunto, además de su director González y el clarinetista yugoslavo, los siguientes músicos: Luis Mejía, trompetista; Sergio Miranda, contrabajista; Fernando Sanjinés, guitarista.

Las dos presentaciones del Cuarteto de Jazz de Johnny González están auspiciadas por el Rectorado de la Universidad Mayor de San Andrés, Embajada de Francia y Goethe Institut.

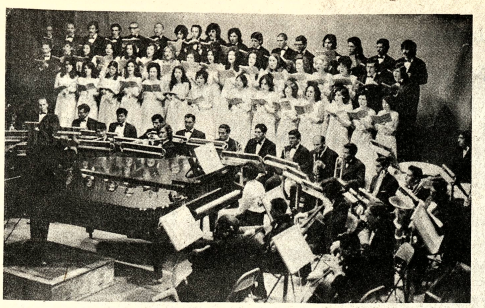

La Sociedad Coral y Orquesta Sinfónica Nacional cumplieron anoche su segunda presentación en el Teatro Municipal. El programa incluyó la Octava Sinfonía de Beethoven y la Sinfonía de los Salmos de Strawinsky. Los dos conciertos -que alcanzaron excelente nivel musical - fueron auspiciados por el Ministerio de Educación, Consejo Municipal de Cultura y Sociedad Filarmónica de La Paz. La fotografía registra un pasaje de la actuación del miércoles.

Gira artística de Carlos Rosso

Invitado por instituciones culturales de Venezuela y Polonia, el próximo miércoles se ausenta del país el joven director de Orquesta Carlos Rosso Orozco.

El director nacional conducirá la Orquesta Sinfónica de Maracaibo, estado de Zulia, Venezuela, el 28 del presente mes. En breve conversación Carlos Rosso informó que el programa para este concierto ha sido elaborado en base a las siguientes obras:

Música para Orquesta, de Alberto Villalpando; Segundo Concierto para Piano y Orquesta, de Chopin; y Primera Sinfonía de Brahms.

Rosso Orozco, director de Cultura de la Universidad Católica Boliviana y director suplente de la Sinfónica Nacional, visitará por segunda vez Venezuela. Su primera actuación recogió comentarios elogiosos de la prensa del hermano país.

Cumplidos sus compromisos artísticos con la Sinfónica de Maracaibo, Rosso Orozco viajará a Polonia, El 17 y 18 de enero de 1975, dirigirá dos orquestas polacas; tales conciertos se sujetarán al siguiente programa:

Concertino para Flauta y Orquesta de Alberto Villalpando; Obertura trágica, de Brahms; Primer Concierto para Piano y Orquesta, de Liszt; y Cuarta Sinfonía de Dvorak.

Carlos Rosso actuará en Polonia, patrocinado por la agencia cultural PAGART dependiente del Ministerio de Cultura; es posible que a los dos conciertos ya programados, se sumen otras presentaciones, y que además el joven director nacional visite otros países.

Rosso, que estudió en Varsovia aprovechará su estancia en la capital polaca para seguir un curso bajo la dirección de un antiguo maestro Wisslocki.

Retornará al país en febrero del próximo año.

CARLOS ROSSO

El sindrome del fin del mundo

AUTOR: John Maddox

OBRA: El Sindrome del Fin del Mundo

COLECCION: Breve Biblioteca de Respuesta - Barral Editores

¿Se está realmente avecinando una catástrofe ecológica cuyas consecuencias conducirán al final de nuestra ára?

¿Estamos próximos a la destrucción total de nuestro medio ambiente debido a los excesos del desarrollo tecnológico y científico?.

Así lo han profetizado numerosos ecologistas cuyas aterradoras predicciones, basadas en argumentos pretendidamente científicos, han conseguido crear la alarma entre el publico al que han hecho creer en un inminente apocalipsis en el caso de que el mundo moderno continue la linea de crecimiento seguida hasta ahora.

En El Sindrome del Fin del Mundo, John Maddox se opone radicalmente a este movimiento ecologista, que tan fuerte impacto ha causado durante esta última década, atacándoles de haber exagerado la importancia de las crisis y de no haber tenido en cuenta la capacidad del hombre y de las instituciones sociales para resolver los problemas surgidos del inevitable desarrollo tecnológico. Las innovaciones tecnológicas y el desarrollo económico, lejos de ser rechazados como perjudiciales para la conservación del medio ambiente, deben ser utilizados, y de hecho ya lo ha sido con éxito (tenemos ejemplos como la limpieza del aire de Londres y de otras muchas ciudades americanas, en los años sesenta) como instrumentos para remediar en el futuro los errores que ellos mismos producen.

De esta manera Maddox analiza cada uno de los tópicos principales de los que se han servido los ecologistas para vaticinar la catástrofe final: crecimiento incrontrolado de la población, aumento de la polución, agotamiento de los recursos naturales... y mediante datos y hechos concretos demuestra lo injustificado de todas estas profecias acerca del fin del mundo.

Por otra parte, asegura Maddox, al insistir en la amenaza de un colapso universal, estos escritores han desviado la atención de otros no tan espectaculares, pero no por ello menos reales e importantes problemas.

El presente libro, pues, nos ofrece una visión optimista del futuro de la especie humana que contraresta, sin duda, el grito de aquellos que anuncian de manera sensacionalista el fin del mundo.

IRIS CAROLA CARRILLO, en un pasaje del concierto que ofreció el pasado jueves en Hall del Palacio de Gobierno, en honor del Presidente de la República, Ministro de Estado y Diplomáticos. La joven pianista nacional interpretó obras de Bach, Chopin, Brahms, Liszt, E. Cuba, y Karl María von Weber.

UNIVERSIDAD B

Universida de San A

TITULOS DE E

SOLICITANDO LA COOPERACI DADES DISTRITALES DE EI CONOCIMIENTO DE LOS INTEI TENCION DEL TITULO DE BACI DADES, SE RECOMIENDA PR. PEDIENTES, NECESARIAME SIGUIENTES DOCUMENTOS:

1.- Memorial, con firma de abog Renta, dirigido al señor Rector, soli del DIPLOMA DE BACHILLER timbres universitarios de $b. 1.- m transacción.

2.- Dos fotografías con las dimen

3.- Libreta de Servicio Militar o do expedido por la AUTORIDAD MILITAI para varones comprendidos.

4.- Certificado de nacimiento, origi

5.- Certificados de Calificaciones de de los cursos pertinentes a los dos ú Intermedio y los que corresponden a los medio, en formulario único y debidam

6.- En caso de haber rendido exámene la Resolución Ministerial que autoriza dic respectivo certificado de Notas expedido Unico correspondiente.

7.- Cuando el interesado hubiese api algunos cursos en colegios del interior PRESCINDIBLEMENTE, los certificados COMPLEMENTADOS por confirmacio suscritas por el Jefe del Distrito Escolar re procedimiento substituye a las informacione

8.- Para los alumnos nacionales o ext hubiesen realizado sus estudios en el exter tificados legalizados por el Cónsul boliviano origen y refrendado por la Cancillería bolivia certificación de los exámenes de Igual Resolución Ministerial respectiva.

9.- Con relación a la anterior cláusula, cu teresado hubiese vencido sus estudios en comprendido por el CONVENIO ANDRES Resolución Ministerial que le exime de los exa Igualación, sin perjuicio de que aquellos docume legalizados en la forma ya expresada.

10.- Resolución Ministerial, previa Sentencia cuando el interesado hubiese cambiado o nombres o apellidos en el curso de sus estudios

11.- Pago de $b. 100.- al Tesoro Universitario de entregar su expediente, para nacionales, el do extranjeros.

LA RENUENCIA A LAS ANTERIORES REC DACIONES DETERMINARA EL RECHAZO DE PEDIENTE.

La Paz, Noviembre

Pedro Crespo G.
JEFE DEL DEPTO. DE TIT
LA U.M.S.A.

Vº. Bº.
Dr. Luis Fernando Valle Q.
SECRETARIO GENERAL U.M.S.A.

SASTRERIAS ZAMBRANA HNOS.

CLUB COOP. DE TRAJES DE CASIMIRES INGLES

SERIE "M" EN EL 7o. SORTEO CON EL No. 8

Fue favorecido el socio Sr. CARLOS J. VILLARROEL Próximo sorteo 2 de diciembre.

Mayores informes en Av. Camacho 1323 - 1º piso Tel. 27269.

"ANDES INSURANCE CORPORATION S.A."

Compañía de Seguros Generales

SORTEO MENSUAL

Participa a sus estimados asegurados y clientes, que en el Sorteo Mensual de Amortización Anticipada de sus Pólizas de Seguro de "Vida y Capital" efectuado el día 15 de Noviembre de 1974 a horas 16.00 (4 p.m.) en sus oficinas situadas en la Av. Camacho Nº 1372 (Primer Piso) , de ésta ciudad, han sido favorecidos loSímbolos de las siguientes Pólizas:

SERIE	"A"	$US. 1.000.00	E - K - D
SERIE	"B"	$US. 500.00	C - H - H
SERIE	"C"	$US. 300.00	H - G - H
SERIE	"D"	$US. 200.00	B - D - B

El Sorteo se llevó a cabo ante el Notario de Fé Pública de Primera Clase Dr. José Nava Cueto con la asistencia de la Sra. Beatriz A. de Endara, delegada de la División de Fiscalización del Banco Central de Bolivia.

PROTEJA SUS BIENES E INTERESES CON LOS SEGUROS DE "ANDES INSURANCE CORPORATION S.A."

YA ESTA EN LIBRERIAS

El Libro del Momento:

"EN LA PAZ Y EN LA GUERRA AL SERVICIO DE LA PATRIA"

POR EL GRAL. OVIDIO QUIROGA OCHOA

DISTRIBUIDORES:

GISBERT Y CIA. S.A.

Librería, Papelería y Editorial
Comercio 1270-1280
Casilla 195
La Paz

CREDINFORM INTERNATIONAL S.A. DE SEGUROS

POLIZAS DE CAPITAL CON SEGURO DE VIDA DOTAL

Anuncia el resultado del sorteo mensual realizado en sus oficinas de la calle Potosí No. 1240 (altos) el día 15 de noviembre de 1974, favoreciendo a los siguientes símbolos:

SERIE "A"	US$.	1.000.00	I - H - A
SERIE "B"	US$.	500.00	C - D - D
SERIE "C"	US$.	300.00	I - B - C
SERIE "D"	US$.	200.00	B - C - E

El sorteo fue realizado en presencia del Dr. José Chávez Guachalla, Notario de Fe Pública de Primera Clase; Sr. Alberto Bustillo, Delegado de la División de Fiscalización del Banco Central de Bolivia, y de Ejecutivos de la Compañía.

UNIVERSIDAD BOLIVIANA

UNIVERSIDAD MAYOR DE SAN ANDR

DIVISION DE PERSONAL

RR.PP. Nº 254

CONVOCATORIA

La División de Personal de la Universida Mayor de San Andrés, convoca a Concurso d Méritos y Exámenes de Competencia para llenar e siguiente cargo:

UNA NUTRICIONISTA DIPLOMADA

Para la atención de los Comedores Universitarios y la Cafetería, a tiempo completo.

Mayores informaciones en las oficinas de la División de Bienestar.

La Paz, 13 de noviembre de 1974

Dr. Luis Ramírez Mendoza
JEFE DIVISION DE PERSONAL

Dr. José L. Gutiérrez S
JEFE DIVISION DE BIENESTAR

Vo. Bo.
Dr. Luis Fernando Valle Q
SECRETARIO GENERAL U.M.S.A.

Llegó

El nuevo...

tapisom 1011 *

SOMMER

UNA ALFOMBRA de calidad

*Precios a su alcance

tapisom 1011

¡algo fuera de serie!

COSMET Ltda. TIENE EL «TAPISOM 1011» PARA QUE UD. LO VEA Y LO ADQUIERA.

COSMET LTDA.

POTOSI 1126 - CASILLA 2935
GERENCIA Teléf. 20904
VENTAS Teléf. 58020

SANTA CRUZ - ÑUFLO DE CHAVEZ 157
Telef. 29941 - 29348

en cosmet

tapisom 1011

SALUTACION DEL DIRECTOR GENERAL DEL SERVICIO NACIONAL DE TRANSITO CAP. CORB.

JORGE BUSTOS DA PONTE

A LOS CHOFERES DEL PAIS.

En esta fecha dedicada a la celebración del "día del Chofer", quiero expresar a nombre de la Institución a la cual represento, mi más grande y sincero deseo de que la felicidad y prosperidad lleguen a todos los señores choferes del país, quienes día a día, al mando de sus volantes, unen los diferentes confines del territorio patrio, sirviendo de nervio vital tanto en el campo como en las ciudades.

Del mismo modo, renovemos nuestra fe en el destino de la Patria, por un futuro mejor, comprometiendo nuestro esfuerzo y sacrificio para la efectiva realización de las aspiraciones nacionales; en la senda de reconstrucción y progreso trazada por el Excmo. Sr. Gral. Brig. Dn. Hugo Banzer Suarez, Presidente del Gobierno Nacionalista, apartándonos de cualquier rencilla sectaria, por que será la única manera de culminar con el deseo boliviano de forjar una Patria grande y próspera.

La Paz, Noviembre, 1974

UNIVERSIDAD BOLIVIANA

Consejo Nacional de Educación Superior

Aviso Nº 29/74

SECRETARIAS

Se invita a las Secretarias Profesionales para postular a los cargos vacantes en el Consejo Nacional de Educación Superior.

Las interesadas deberán acreditar:
- Experiencia en Dactilografía y Taquigrafía.
- Redacción Propia.
- Conocimiento de Archivos.

Las solicitudes de trabajo y expedientes, se recibirán en la Dirección de Administraciones Generales Universitarias, del Consejo, situada en el 4º piso del Edificio Esperanza, hasta el día 20 del presente mes.

La Paz, Noviembre de 1974

AGENDA FEMENINA

CRUZADA PRO COPACABANA

Las señoras que componen la Cruzada Pro - Copacabana se reunirán el martes en un té, para agasajar a la señora Elvira Llosa de Salmon "Mujer La Paz 1974".

COMITE DE DAMAS BENIANAS

El próximo miércoles, en el Auditorio de la Biblioteca Municipal, tendrá lugar la conferencia del profesor Raúl Monje Roca sobre el tema "Cuenca del Rio Mamoré", dentro del programa preparado por el Comité de Damas Pandinas, en ocasión de celebrar el aniversario de la creación del Departamento del Beni.

COLEGIO LOURDES

En el cine "16 de Julio" se realizará mañana a horas 10, el programa preparado con motivo de la graduación de las bachilleres del Colegio Lourdes.

Organización Femenina de la Sociedad Bolivariana

El presidente de la Sociedad Bolivariana de Bolivia, señor Federico Nielsen Reyes,dará a conocer, el martes próximo la constitución de la Organización Femenina de la Sociedad Bolivariana, entidad creada el 20 de octubre pasado, en homenaje a la fundación de La Paz.

El primer directorio está formado por las siguientes señoras: Julia Uriona de Olmos, Ruth Maldonado Millán, Silvia Portal, Marcela Aramayo, Hortensia de Ordoñoz, Yolanda Sanjinés de Zumarán y Esperanza Aid. El Consejo Consultivo lo integran las señoras Asunta de Brsitot, Elena Hansen de Carrasco, Alda Aguirre de Méndez, Lola Sierra de Méndez, Ilse de Nielsen Reyes, Julia de Ormachea, Josefa Saavedra.

El acto de posesión de esta directiva tendrá lugar el martes, a horas 18 y 30, en los salones del Circulo de la Unión.

La "mini-moda" francesa

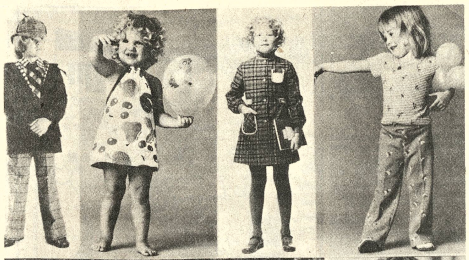

MODA FRANCESA.- Izquierda: La modelo de la izquierda luce una sahariana y falda pantalón a Principe de Gales. La de la derecha, exhibe conjunto de blusón y falda de pura lana. Derecha: Abrigo trinchera en el clásico confort inglés. Todos los modelos son de Ted Lapidus. Foto EFE.

(EFE) Nada menos fácil que acertar en cuestión de ropa infantil. Los estilistas, confeccionistas especializados y marcas de "juniors" saben las motivaciones, análisis, deducciones y conclusiones que han de tenerse en cuenta para conquistar el mercado de la "mini-moda". Que no es tan mínima. Y que aumenta de día en día. En el último Salón celebrado en Paris para presentar la Moda Infantil de la próxima temporada veraniega, se han registrado cerca de 10.500 compradores de todo el mundo, entre ellos elevado número de españoles, alemanes, italianos, junto a libaneses y japoneses. Es cierto que esta industria conoce en Francia una notable expansión debida a muchos factores positivos - sobre todo al acierto de sus diseñadores y a la calidad de los tejidos- de lo que es buen reflejo este dato: aumento del 25 al 30 por ciento cada año desde 1970.

Según dicen los expertos en la materia, la creación de un estilo, o simplemente unas tendencias generales que regulen la fabricación con cierta unidad, debe tener en cuenta que "la vestimenta de los pequeños es el reflejo inconsciente de los deseos de los mayores". Ahora bien, como a esto hay que añadir que los niños tienen sus ideas propias contra las que es difícil luchar, la decisión puede ser delicada. Desde los 10 u 11 años, los chicos muestran una decidida autonomia que va muchas veces absolutamente en contra de la opinión de los papás, y en las niñas aún se manifiesta antes el gusto o el capricho.

LOS CRIOS DETESTAN VESTIRSE COMO SUS PADRES

Está ya bien probado que los crios detestan vestirse como sus padres y que suelen hacerle ascos a un atuendo que les distinga significativamente de sus compañeros. Hace unas temporadas, algunos estilistas lanzaron modas "a la manera de..." complaciéndose en "disfrazar" a los chicos de trampero, de guardia jurado, de militar, de pastor rústico, de indio piel roja, etc. y la idea no tuvo, ni mucho menos, el éxito previsto. Si algunos peques aceptaron con ilusión en principio el gorro de pieles de Davy Crocket, se les pasó pronto el capricho, como se pasa la euforia de una semana de carnaval. Para ir a diario a la escuela y a jugar con sus amiguitos, los niños prefieren no señalarse y tienden a imitarse entre ellos, cuando más, miran como motivo de emulación a los de la clase superior y tratan de parecerse. En las clases de niñas esto es muy evidente - observan las profesoras- todas muestran tendencias a atribuirse más edas y las parvulitas quieren llevar la falda tan larga como sus hermanas mayores.

Otra consideración que tiene su importancia es que ha evolucionado enormemente el concepto que antes prevalecía, según el cual la manera de vestir a los hijos era poco menos que un factor de promoción social, los niños de familia rica iban vestidos de muy diferente manera que los de baja estofa. Felizmente, esto desaparece y ahora rigen sobre todo unos imperativos de confort y sentido práctico.

PREDOMINAN LAS FORMAS SENCILLAS

Así pues, predominan las formas sencillas, sin complicaciones y los tejidos sin problemas, como algún que otro toque de fantasía que recuerda tal o cual estilo, por ejemplo, el uniforme de los estudiantes de "College" inglés, los blusones de motorista o de aviador, los motivos de adorno o de estampado con aire de "campus" universitario norteamericano, etc. etc. En general abundan las "parkas", chaquetones y canadienses, tanto para chico como para niña, y también se registra mayor cantidad de pantalones y "pichis" de tirantes regulables, unisexe, sobre todo en tallas muy pequeñas. Para climas frfos, los capuchones y forros de pieles sintéticas aseguran un abrigo perfecto, conservando sin embargo la condición imperiosa de " peso pluma" que asegura una perfecta comodidad. Un colorido bastante sobrio, en el que dominan los verdes (del verde pino al tierno almendra) los azules intensos, incluso marino, el gris clásico de la franela y el granate, con sus "correspondientes" de clara tonalidad, verde agua, azul lavanda, gris perla y rosa viejo.

Para pleno verano y climas templados de pocos cambios, los colores se hacen más vivos, más luminosos, mas francos; rojo bermellón, amarillo, oro, mucho blanco. Y en los tejidos vemos sobre todo el lino y el algodón, frescos y gratos a la piel, las mallas finas y, muy particularmente la felpa elástica (esponja "velours") extensible ideal para los pequeñines. Los dibujos tejidos o bordados y los estampados también son aquí más variados y originales, motivos geométricos, flores estilizadas y florecillas "Liberty", frutas y animalitos con su nombre escrito, como para recordar a los pequeños sus lecciones de flores.

Hay que destacar una corriente de romanticismo en la vestimenta de fiesta y ceremonia, tanto para los chicos como para las niñas, que se traduce en vestidos con frunces "smock" faldas largas acinturadas por medio de gomas elásticas, pantalones de terciopelo y blusas blancas con volantes y chorreras. Asimismo empiezan a imponerse accesorios para las nenas (especialidad de la marca LiliDim) tales como bolsas para el colegio, sombreritos, cinturones coordinados a los vestidos, e incluso un perfume fresco de plantas silvestres.

Por María Fortunata, de la Agencia EFE.

Sociales

REUNIONES

El Gerente General de la Corporación Boliviana de Fomento, señor Guido Ocampo Castrillo, ofrecerá el lunes un cocktail para dar la bienvenida a los participantes a la Primera Reunión Nacional de Contadores de Empresas Descentralizadas de la CBF.

El Comandante del Regimiento "Ingavi" 4 de Caballeria, jefes, oficiales, suboficiales y Clases ofrecerán el miércoles una recepción, en el Casino de Oficiales del Regimiento, en ocasión de celebrar el XLVII aniversario de esa institución militar.

El Consejero de la Embajada de Francia y la señora de Forlot ofrecieron ayer un cocktail para despedirse por su próximo viaje de retorno a su país.

El Embajador del Perú y la señora de Bustamante, invitan hoy un almuerzo a un grupo de sus relaciones sociales.

BENEMERITOS DE LA GUERRA DEL CHACO

El directorio de la

Policonsultorio para "Obreros de la Cruz"

La sociedad Obreros de la Cruz contará con un Policonsultorio Médico-dental.

Mañana, a horas 12, será inaugurado el Consultorio con la asistencia de miembros socios de esa institución y personas especialmente invitadas.

Este nuevo Policonsultorio cubrirá las necesidades de socios y personas allegadas a dicho organismo.

Cámara de Industrias gestiona créditos para manufacturas

La Cámara Nacional de Industrias viene gestionando fondos de financiamiento para capital de operaciones. Con este objeto personeros de esa institución se reunirán con el Subdirector de USAID, P.D. Massey a fin de intercambiar puntos de vista. Inicialmente el representante norteamericano dijo que su país ha orientado la cooperación internacional, preferentemente a campos de desarrollo agrícola, educacional y de salud, motivo por el que no es posible nuevos fondos para el desarrollo manufacturero.

En este criterio se vio la posibilidad de hacer transferencias de los rubros "capital para activos fijos y "fondo para estudio de proyectos" que tienen saldos y de esta forma poder asistir a la industria establecida con préstamos a corto plazo.

Federación Departamental de Beneméritos de la Patria ofrecerá el martes una recepción con motivo de la inauguración del Albergue para Beneméritos, en la sede de la calle Sagarnaga Nº 139.

FRATERNIDAD "17".

Los integrantes de la Fraternidad "17" se reunieron en una cena para agasajar a los señores Serafín Ramirez y Jorge Toro Melgarejo.

MATRIMONIO

En la Iglesia del Corazón de

BODA SAAVEDRA GALLI PAZ ARDAYA

El día de hoy será bendecido el enlace matrimonial de la Srta. MARIA ISABEL SAAVEDRA GALLI con el Sr. Dr. ADOLFO PAZ ARDAYA en la parroquia de la Santa Cruz. Ambos contrayentes pertenecen a distinguidas familias de Santa Cruz.

Santa Cruz 16 de Noviembre.

María, se celebrará el próximo sábado la boda de la señorita Rosa Blanca Magne Zeballos con el señor Antonio Alberto Gutiérrez Eduardo.

NACIMIENTOS

En la Clinica alemana, ha nacido el primogénito de los esposos Antonio Zelaya y Anita Elio.

El hogar de los espo Armando Paraviciní e Ines ha sido alegrado con nacimiento de un niño.

INSTITUTO AMERICANO

Los ex - alumnos del gr "Helen Rusby" del Insti Americano se reunieron en fiesta, en casa de los esp Vega - del Pozo.

EN SANTA CRUZ

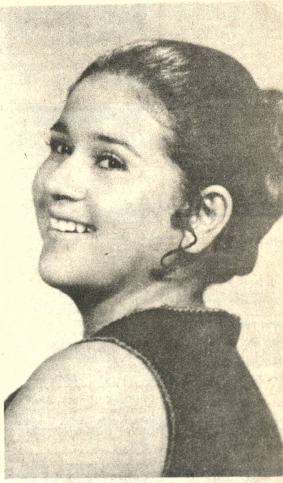

La Srta. MARCIA EUGENIA ORTIZ ROCA, que el día de h cumple sus quince primaverales años.

MAS JOVEN QUE NUNCA

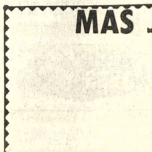

PLACENTUBEX PARA EL CIUDADO DIARIO DE SU BELLEZA

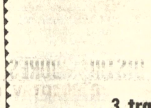

3 tratamientos contra ARRUGAS

Placentubex C CREMA IDEAL para la noche para piel seca tambien para el DIA

PLACENTUBEX C Emulsion Crema Mat de dia Ideal Base también para VENES

PLACENTUBEX sin grasa para el tratamiento de arru rejuvenecimiento de la pi

PIDE EN PERFUMERIAS y Tiendas del ramo

FALLECIMIENTOS

En la paz del Señor y con la bendición papal, ha dejado de existir la que en vida fue abnegada madre

Doña JOSEFINA Vda. de QUEVEDO

Q. E. P. D.

Olga vda. de Melgar, Beatriz y JaimeQuevedo Prada, hijos; Elena P. vda. de Muzzi, Graciela P. de Meneses y Laura P. vda. de Arauco (ausente) hermanas; Nancy G. de Quevedo, hija política; los primos, sobrinos,nietos, bisnietos, ruegan a sus amistades, personas piadosas y Aduana Agropecuaria Dptal. se dignen asistir a la misa de cuerpo presente a horas 10 a.m. y a la traslación de los restos mortales de la extinta al Cementerio General a hrs. 11 a.m. del dia de hoy sábado 16 de los corrientes. El cortejo fúnebre partirá de la calle Isaac Tamayo Nº. 628.

Su asistencia comprometerá la eterna gratitud de la familia doliente.

EXEQUIAS: CASA "GUTIERREZ" OF. FIGUEROA 728 TELFS. 43010 - 66012.

Ha dejado de existir, el que en vida fue Sr.

Don ANDRES CUSICANQUI LARREA

(Benemérito de la Patria)

Q. E. P. D.

Rosa Roberts de Cusicanqui, esposa; Irene Cusicanqui Estenssoro, hija(ausente) Bertha Cusicanqui v. de Escobarl, hermana; (ausente) Jaime, Jorge, y Guillermo Escobarl Cusicanqui, sobrinos; hermanos políticos y demás familiares ruegan a sus amistades, personas piadosas y en forma especial al personal del Ministerio de Agricultura, Beneméritos de la Guerra del Chaco, Club Internacional, se dignen asistir a la traslación de los restos mortales del extinto al Cementerio General el dia de hoy sábado 16 a horas 11 a.m.

El cortejo fúnebre partirá del local del Club Alas calle Unión, entre calles Chuquisaca y Av. América.

Su concurrencia será eternamente agradecida por la familia doliente.

"CASA GUZMAN" FINAL FIGUEROA Tels. 24014 y 56207.

En la paz del Señor y confortada con los auxilios de la Santa Religión Católica, ha dejado de existir la que en vida fue ejemplar espose y madre, señora

Doña LUCIA ROJAS de HINOJOSA

Pedro Hinojosa Mendoza, esposo, Sabina, Luis, Simón, Adrian, Maria, Victor (ausente) y Héctor Hinojosa Rojas, hijos, hijos politicos, hermanos politicos, nietos y bisnietos y demás familiares, ruegan a sus amistades y personas piadosas, se dignen concurrir a la traslación de los restos mortales de la extinta al Comantario General el dia de hoy sábado 16 del presente, a horas 11 a.m. El cortejo fúnebre partirá de la Avenida EE.UU. No. 1274, casi esquina Panamá.

Favor que comprometerá la gratitud de la familia dolliente. El duelo se despide en la puerta del Cementerio.

SERVICIOS FUNERARIA ALIAGA FIGUEROA 773 Tels. 25676 -64800

En la paz del Señor y confortado con los auxilios de la Santa Religión Católica, ha dejado de existir la que en vida fue abnegada y ejemplar madre:

Señora ALCIRA DELGADO AMELLER

Ings. José y Jaime Guzmán Delgado, hijos; Elsa Delgado Ameller y Lia Delgado de Ramirez, hermanas; Dr. Mario Ramirez Zuna, hno. politico; Yolanda Crespo de Guzmán y Tatiana Gorrtti de Guzmán, hijas politicas; Elsa, Juan Carlos (ausente) y Susana Espinoza Delgado; Eduardo, Maria Esther (ausente) y José Luis Ramirez Delgado, sobrinos; sobrinas politicos, nietos y demás familia, ruegan a sus parientes, amigos y residentes orureños, se dignen asistir a la Misa de cuerpo presente a hs. 10.oo y a la traslación de los restos mortales de la extinta al Cementerio General, el dia de hoy sábado a hs. 11.oo.

El cortejo fúnebre partirá de la calle Corolco No. 1437.

Favor que comprometerá la gratitud de la familia dolliente.

SERVICIOS DE FUNERARIA VALDIVIA. Graneros esq. Figueroa Tels. 25254-24290.

MISA

Jorge Orihuela, hijo; Jacinto A., Flora y Guadalupe Orihuela, Julia O. de Bustillo, Ernestina O. de Guachalla y Olga O. de Suárez hermanas; Rafael Bustillo , Luis Guachalla, Daniel Suárez, hermanos politicos; María, Rosa, Sara, Margarita y Antonia Orihuela, tías; los primos, sobrinos y demás familia del que en vida fue

Don JOSE ORIHUELA ALBA

(Q. E. P. D.)

ruegan a Ud.(s) se digne(n) asistir a la misa de réquiem que en sufragio del alma del extinto y recordando el 1er. año de su lloroso fallecimiento, se mandará oficiar el dia de hoy sábado 16 del presente a horas 11:15 a.m. en el Templo de San Agustin.

Favor que agradecerá la familia doliente.

La Paz, Noviembre de 1974

ASOCIACION BOLIVIANA DE EMPRESAS TELEFONICAS

"ABET"

La ASOCIACION BOLIVIANA DE EMPRESAS TELEFONICAS, comunica a todos los abonados y accionistas del país que en cumplimiento del artículo 10º del D.S. No. 11952 a partir del presente mes las Empresas suprimirán de la facturación mensual del servicio telefónico, los RECARGOS con que los accionistas contribuían a las cajas sociales de la CONFEDERACION Y FEDERACION DE FERROVIARIOS.

La Paz, noviembre de 1974

p. Cnl. Manuel I. Chávez
GERENTE GENERAL

Sello.- ASOCIACION BOLIVIANA EMPRESAS TELEFONICAS ABET

SIGUEN SUMANDO LAS ENTREGAS!!!

POR SORTEO - POR OFERTA!

Sra. Julia de Escóbar, quién se adjudicó en el último sorteo del grupo Alfa-Uno, una camioneta TOYOTA HI-LUX.

AUTO PROPIO

CAPITALES UNIDOS LTDA.

La Paz: Av. Camacho 1363
Av. Buenos Aires 960
Santa Cruz: Calle Murillo 133

AVISOS ECONOMICOS

Revistas Libros

ESTO LE INTERESA:

LABOR - El Siglo XX, La historia de nuestro Tiempo.
PAPAIOANNOU.- Arte Griego. El Arte de las Grandes Civilizaciones.
LIFE.- Las Grandes Religiones: Cristianismo, Judaismo, Hinduismo, Islam.
Filosofía China - Budismo.
LAROUSSE.- El Arte y el Hombre - 3 tms.
HAMEL-HURLIMANN - Enciclopedia de la Música - 3 tms.
BERNAL.- Museo Nacional de Antropología de Mexico. Arqueología.
MARAÑON.- Obras completas - 9 tms.

GISBERT Y CIA. S.A.

Librería - Papelería - Editorial
Comercio 1270-1280
Casilla 195
LA PAZ

Propiedades Terrenos

CARVAJAL. Yanacocha 448. Vende hermoso lote Av. Ecuador 525 mts., buena ubicación. Lote Calacoto 224 mts. ocasión, motivo viaje. Achumani 300 mts. (15-16).

EN IRPAVI Compro lote, teléfono 21503. (16-18/53576).

CARVAJAL Yanacocha 448. Vende lote calle Landaeta 270 mts. sobre dos calles. (15-16).

SE VENDE Un lote de terreno de 2.000 mts, en El Alto sobre Avenida Viacha. Informes Sr. Flores, calle Illampu 670. Enviar ofertas a Sra. Flores, Santa Cruz Casilla 2968 (12-17/9594)

COMPRO TERRENO, en Irpavi, preferentemente primeras calles zona del cerro. Ref. teléfono 82848.

CARVAJAL.- Yanacocha 448. Tel. 54862.- Vende lotes distintas zonas. Solicite datos. (15-16).

OCASION VENDO 2 terrenos, Alto Obrajes Zona "B" Alto Seguencoma c/u. $b.000. Referencias teléfono 51290. (R).

VENDO TERRENO En Achumani, teléfono 23979. (R).

Repuestos

SKODA Compro motor y caja cualquier estado. Taller Espinoza Juan de Vargas 2278 teléfono 27591 (R)

WILLYS Motor alto vendo medio paquete. Taller Espinoza Juan de Vargas 2278 teléfono 27591 (R)

Tiendas Kioscas

URGENTE, necesito casa o departamento en anticrético los dormitorios, preferentemente en Sopocachi. Ref. teléfono 53370. (R.)

Préstamos Dinero

SOLICITO $b. 50.000 Buena garantía. Ref. teléfono 53153 y 29270. (16-17/53586).

Empleados

JOVEN, estudiante de contabilidad desea trabajar como auxiliar en el ramo, llamar al teléfono 24267. (R.)

SE NECESITA Mecánico soldador, preferible persona joven. Ref. Av. Buenos Aires 460, teléfono 52911 (16-21/53577).

MAESTROS ALBAÑILES Empresa Constructora SAT 15 necesita con urgencia, maestros albañiles con experiencia, presentarse en horas de oficina. Plaza Venezuela 1456 tercer piso, teléfono 65421. (14-16/53552)

COCINERA Cama adentro para Irpavi. Presentarse con documentos. Buen sueldo. Llamar a teléfonos 52178 - 82848.

Profesores Academias

SEÑORA- SEÑORITA Se dan clases para confeccionar su propia ropa en 1 mes. Landaeta 404 esquina 20 de Octubre 2° Piso, teléfono 42518. (16/53593).

CLASES DE PINTURA Se dan clases de pintura para manteles y ropa. Inscripciones todos los días en el Club de Leones Obrajes. Ref: Teléfono 83527. (14-16/53551)

VACACIONES UTILES estudiando matemáticas, física, química. Instituto - Matemático. Mariscal Santa Cruz 1295 esquina Colón, teléfonos 21477 - 83617 (12-22/T)

CURSOS ACELERADOS de matemáticas, física, química, Filosofía, psicología, inglés, frances castellano. Inscripciones local Colegio Loretto de Hrs. 15.00 a 17.00, Mayores informaciones consultar al profesor Mario Salinas Salinas (12-17/53435)

Departamentos Habitaciones

CONTRATO MIXTO Doy departamento Irpavi calle A 6670 entre 5 y 6, teléfono 56471. (R).

NECESITO Departamento pequeño. Pago hasta $b. 800.oo. Ref. Teléfono 63896. (R).

CARVAJAL. Yanacocha 448. Departamento alquiler Busch - Plaza Villarroel entrega inmediata. Departamento Indaburo anticrético. Departamento anticrético Diego de Peralta dos dormitorios, dependencias entrega 1° Enero. (15-16).

TRANSFIERO O ALQUILO Cómoda oficina, amueblada con teléfono Zona Central Dependencias - Referencias Perez Velasco 775 oficina 5, teléfono 25025 (13-16/53446)

CARVAJAL.- Yanacocha 448. Tel. 54862.- Departamentos anticrético calle Cortales, entrega vacía un dormitorio dependencias. (15-16).

CARVAJAL. Yanacocha 448. Departamento contrato mixto Alto Obrajes, otros departamentos distintas zonas. (15-16).

ANTICRETICO NECESITO Departamento Céntrico de 2 dormitorios para 3 personas mayores. Referencias teléfono 82709. (R). -

CARVAJAL. Yanacocha 448. Departamentos calle Calama anticrético otro mixto entrega inmediata. Casa junta prolongación Landaeta anticrético. Departamento calle Calderón cerca Mercado Rodríguez. (15-16).

DOY DEPARTAMENTO Anticrético EE.UU. 1158 (16-17/53592).

DOY EN ANTICRETICO Departamento céntrico teléfono 65191 (16-17).

SE ALQUILA Una habitación. Heroinas 16 de Julio 1157 (16-17/53588).

UNA HABITACION en anticrético Avenida Iturralde N° 1043 (15-17/53571).

CARVAJAL. Yanacocha 448. Tel. 54862. Tres habitaciones anticrético Av. Achachicala 17.000, otras distintas zonas. (15-16).

Casas

VENDO CASA Dos plantas, zona Villa Fátima, Barrio Inválidos de Guerra, Ref. teléfono 65614. (16/53585).

DE OCASION Se vende casa con terreno. Villa Pabón. Ref. Heroinas 16 de Julio 1157. (16-17/53588).

CARVAJAL Yanacocha 448. Vende casas, Obrajes por estrenar dos departamentos entrega vacía. Otra casa por concluir Calacoto, Achumani. departamento completo. (15-16).

CARVAJAL.- Yanacocha 448.- Casas, departamentos, habitaciones necesito para colocación inmediata alquiler, anticrético, propietarios no pagan comisión. (15-16).

CARVAJAL. Yanacocha 448. Casa junta anticrético calle Pioneros de Rochdale entrega inmediata 30.000, cerca Parque Israel. (15-16).

SE VENDE Casa antigua para construcción Av. América. Ref; tel. 53579 mañanas únicamente (12-16/53427)

CARVAJAL. Yanacocha 448. Vende casa tres departamentos Obrajes Alto Sector "B" entrega inmediata nueva ocasión. (15-16).

CARVAJAL.- Yanacocha 448. Vende casas, Sajama. El Tejar. Miraflores. Sopocachi. San Pedro. Alto La Paz, sobre Ceja frente Surtidor amplio terreno tienda trastienda entrega vacía. (15-16).

CARVAJAL Yanacocha 448. Tel. 54862.- Vende casas, calle Bolivar tres departamentos, entrega vacía motivo viaje cerca Plaza Murillo, ocasión. (15-16).

Preciso casa en alquiler. Referencias teléfono 82848 (R)

URGENTE Motivo viaje vendo casa $50.000, teléfonos 40827 y 43316. (15-17/53565).

Orquestas

BAILE Con órgano electrónico, teléfono 64206. (15-20/53564).

ORQUESTA COPACABANA Teléfonos 65955 - 60788 (7-2XII/53328).

LOS ONIX Conjunto electrónico telefono 54333 (1/16/53067)

ORQUESTA L.M. Garantía y calidad, teléfono 23206 (16-29/53575).

ORQUESTA ELECTRONICA Teléfono 53220. (16-1/53584).

Técnicos

REPARAMOS Refrigeradores, lavadoras, cocinas de toda marca. Referencias teléfono 60166 (9-18/53494)

REPARAMOS TELEVISORES Radios a domicilio con garantía, teléfono 62529. (14-21/53445)

PLOMERO Se hacen instalaciones y reparaciones, teléfono 54436. (15-16/53570).

PASCUAL, pintor de interiores y exteriores. Llamar al teléfono 62307. (16-16-XI-74)

PINTOR ALBAÑIL Teléfono 53440 (13'15/53443)

REPARAMOS Televisores, radios transistores. Colombia 243. (9-9 XII/53348)

CEPILLAMOS Pisos a máquina, teléfono 62267. (14-19/53554).

Vehículos

VENDO AUTOMOVIL Dodge particular, modelo 67 de 4 puertas $b. 138.000, teléfono 50613. (15-16/53567).

COMPRO VOLQUETA Empresa constructora SAT 15 necesita con urgencia Volqueta de 6 a 8 toneladas, con preferencia americana, modelo desde 67 adelante. Ref: Plaza Venezuela 1456, teléfono 65421. (14-16/53552)

SE VENDE Una vagoneta marca Toyota, modelo 69, 3 asientos. Una vagoneta marca Chevrolet modelo 72, 3 asientos. Ambas en muy buen estado. Llamar al teléfono 83000-25090 La Paz (16-18/9597).

AUTOMOVIL Mercedes Benz modelo 1959, vendo Av. Chacaltaya 716 (lado Fanase) (12-17/53431)

JEEP Necesito en alquiler. Ref. teléfono 21814-61551. (16-17/53589).

VENDO JAWA. Saravia 1683, Tembladerani (16-18/53574).

VENDO Moto HONDA 300 C.C. y JAWA de 350 C.C. Constitución N°. 151 (9-19/53409)

Teléfonos

VENDO Teléfono particular. Ref. teléfono 52738 (16-17/53578).

CARVAJAL.- Yanacocha 448.- Teléfono Particular alquilo Sopocachi. Comercial alquilo y vendo. Particular vendo instalado Cristo Rey, ocasión. (15-16).

COMPRO O ALQUILO Teléfono en Obrajes referencias teléfono 42260. (R).

TELEFONO VENDO Muebles, varios, motivo viaje. Ref.: teléfono 40827 y 43316. (15-17/53565).

Ofertas especiales

VENDO Proyectora Diapositivo, filmadora 8 mm. Díaz Romero 1340 segundo piso. (16/53582)

VENDO OCASION Por $b. 30.000 dos proyectores RCA, 16 mm. casi nuevos y un piano por $b. 2.500.-. Ref.: teléfono 83788. (15-16/53569).

ATENCION EMPRESARIOS Oficina consultora de análisis administrativo ofrece sus servicios en Organización y métodos, simplificación de procedimientos, racionalización de tiempos y movimientos. Distribución en planta y trabajos de Administración en General. Casilla 1372 La Paz (R)

OCASION Vendo refrigerador 15 pies, un amplificador para guitarra, teléfono 53220. (16-18/53583).

Máquinas

PRECIO DE REGALO Vende máquina de coser a pedal y amplificador con radio FM de calidad superior. Ver en Av. Estrada N° 54, planta baja Sra. Baltz Teléf. 57260 (16-17/53580).

MAQUINA DE TEJER Flamante marca PASSAP DUOMATIC Suiza de ocasión se vende. Ref.: Otero de la Vega N° 239. Atención todos los días de 9 a 13 únicamente. (15-17/53566).

Muebles

MUEBLES Comedores, dormitorios formicados, livings, ocasión, facilidades Almirante Grau 1306, Yacuma (16-17/53587).

Varios

TRAMITES MILITARES Libretas, substitutivos, jubilaciones, renta de vejez, pensiones, gestiona BENEMERITO DANIEL ARDUZ, Procurador Causas, Ex-Secretario Tribunal Militar, 30 años práctica. Sagárnaga 161, teléfono 57418, casilla 3807. (16-17/53581).

COMPRO MOTOR Eléctrico 1 a 2 H.P. Referencias teléfono 82539 (16-17/53591).

CIGUEÑALES Gastados, fundidos, compramos. Guerrilleros Lanza 1293. (13-18/53442)

PIZARRA Todo tipo, color, para pisos, fachadas, chimenea, precios módicos, Prolongación Víctor Sanjinés 121, teléfono 43131. (16-21/T.)

LICORES Finísimos "Wollgast", whisky Double Point, vodka Puschkin, variedad de licores, cremas. Almacenes "Mi Hogar", Av. Simón Bolivar 1513, teléfono 53153. (16-17/53586).

LICORES Finísimos "Wollgast", whisky Double Point, vodka Puschkin, variedad de licores, cremas. Almacenes "Mi Hogar" Av. Simón Bolivar 1513, teléfono 53153. (16-17/53586).

GRATIFICACION A la persona que devuelva al título de HEROE NACIONAL del Cnl. CESAR ASCARRUNZ GONZALES extraviado en un taxi a medio día de ayer en el trayecto del Estado Mayor a la Universidad. Llamar a los teléfonos 21540, 25171, 29713. (R.).

CARVAJAL.- Yanacocha 448.- Presta dinero desde 5.000 adelante. Asimismo necesito sobre primera hipoteca, capitalistas no pagan comisión. (15-16).

HOTEL ATLANTIC Avenida Armentia 521, teléfono 23342. Habitaciones individuales, $b. 20.00 . Delegación Convencional. (15-15-XII /53562).

PARA NAVIDAD, AÑO NUEVO Decoramos interiores, matizados tres colores, pintados imitación fórmica, mármol, grabados modernos, teléfonos 61769-54829. (15-16/53563).

NECESITO Un piano en alquiler. Llamar al teléfono 82202. (16-18/53579) .

COCHABAMBA

EN COCHABAMBA SE VENDE, casa de renta, diagonal al Palacio de Telecomunicaciones, calle General Achá 3993 casilla 2569. Referencias La Paz, teléfono 83126 (R)

ORURO

SE ALQUILA Lote 650 m2. Benito Juarez final Oeste (esquina) Florida. Ref: Casilla 271, teléfono 51551 ORURO. (14-16/53450)

SANTA CRUZ

EN SANTA CRUZ Se alquila casa sola a estrenar compuesta de 7 habitaciones y teléfono. Zona 4 de Noviembre teléfono 2-9510. (13-19/53437)

EN SANTA CRUZ Vendo Chalet estilo californiano en zona residencial Ref. Casilla 1213 teléfono 29725 (12-24/9569)

LOTE en venta en Santa Cruz de la Sierra. En la zona de Barrio Lindo, al sur de la feria, 800 Mts, cuadrados, títulos perfectos. Referencias teléfono 27666 y 5681 (10-10-XII/S.C.)

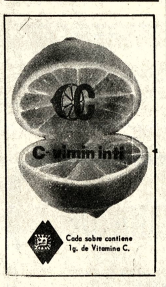

AGENDA

PRESENCIA Av. Mariscal Santa Cruz - Edif. Esperanza **CENTRAL:** Tel. 40460 - 41125 y 53161 **GERENCIA:** Tel. 53172.- **PUBLICIDAD:** Tel. 52170 **REDACCION:** Tel. 51998- Casilla 1351 - Edición Postal 3275.

FARMACIAS DE TURNO

DEL 16 AL 23 DE NOVIEMBRE

ORURO, Dra. Graciela Campos. Colón No. 635. 40634.- UNIVERSO, Plaza Uyuni 54079.- ANDINA, Dra. Ilse Ocampo, Everisto Valle No. 102. 35100.- GALENO, Dra. Lily de Collao. Zolio Flores No. 1200. 52864.- MERIDA, Dra. Enrica de Mérida. Av. Manco Capac-República.- AVENIDA, Dra. Antonia Frias. Av. Arce No. 2088. 60861.

FARMACIAS DE TURNO PERMANENTE

OBRAJES, Plaza Franz Tamayo Tel. 82081 Obrajes.- **SAN CARLOS,** Av. Republica de Tel. 20323 Villa Victoria.- **VERA CRUZ,** Av. Aniceto Arce No. 100 Tel. 59107 Alto de La Paz.- **CRISTO REY,** General Lanza 2110 Tel. 27534 Sopocachi Alto.

TELEFONOS DE URGENCIA

BOMBEROS 119.- **ASISTENCIA PUBLICA** 118-22111.- **RADIO PATRULLA** 110.- **TRANSITO** 20142.- **SAMAPA** 28620-28548.- **ENERGIA** 54317.- **TELEFONOS (RECLAMOS)** 115.- **INFORMACIONES** 134.- **SEÑORITA HORA** 117.- **LARGA DISTANCIA-EXTERIOR** 55907-09.- **INTERIOR** 22222.- **HOSPITAL DE CLINICAS CENTRAL** 22821- 22872.- **AASANA** 59333-59310.

FLOTAS

TRANS-SERVICE LTDA. Alto de la Alianza N°. 737 Tel. 43154.- **TRANSPORTES "EL CHAPACO"** Chuquisaca 568 Tel. 40258.- **TRANSPORTES UNIVERSO,** Av. Montes 638 Tel. 42021.- **TRANSPORTES SAMA,** Murillo 459, Graneros Tel. 28462.- **TRANSPORTES PULLMAN BOLIVIA.** Plaza Alonso de Mendoza, teléfonos 53834- 52683.- **ANDINO,** Lado de la Barra 360 Tel. 20475.- **CONTINENTAL.** Av. Montes 677 Tel. 29061.- **COPACABANA,** Av. Montes 620 Tel. 20477.- **AMAZONAS LAURO,** Av. Camacho 1222 Tel. 27677.- **TRANSPORTES PILCOMAYO.** Figueroa esq. Tiquina Tel. 22854.- **ALIANZA,** Av. Montes 728 Tel. 28376.- **URUS,** Boxo 194 Tel. 50795.- **TRANSPORTES SAN CRISTOBAL,** Plaza Alexander 196 Tel. 27775.- **FLOTA TUNGUENA,** calle Corsico No. 1577 Tel. 43001.- **TRANSPORTES TARIJA,** Tiquina 39 Tel. 28611.- **TRANSPORTES VICTORIA,** Emilio Calderón 563 (Gran Poder) Tel. 56599.- **TRANSPORTES LABAIG,** Plaza Alonso de Mendoza 242 Tel. 27096.- **MICROBUSES ILLIMANI-CO,** Bozo 108 Tel. 54612.- **TRANSPORTES MOTO MENDEZ,** Chaquicamata 626 Tel. 29631.- **TRANSPORTES TUNARI,** calle Bozo No. 108 Tel. 40375.- **TRANSPORTES MANCO KAPAC,** calle Tumusla 820 (Hotel Tumusla).- **"DORADO ORIENTE",** Pullman de lujo calle Bozo 106 Tel. 40372.- **TRANSPORTES RIVEROS, (a Copacabana) Av. Montes 660 Tel. 20881.- EXPRESO PANAMERICANO LTDA.** Servicio: Potosí- Sucre- Villazon. Dirección calle Bozo No. 167 teléfono 20803.

AUTO LINEAS INGAVI Av. Manco Kapac 645, teléfono 28981

EMPRESAS AEREAS

LLOYD AEREO BOLIVIANO, Tels. 54640- 53123- 55769- 51155- 51143- 59053.- **LUFTHANSA,** Tels. 20383- 25700- 50499- 50609.- **AEROPUERTO,** Tel. 59151.- **AEROLINEAS ARGENTINAS,** Tel. 50492.- **AVIANCA,** Tels. 43909- 40883.- **AIR FRANCE,** Tel. 51705.- **LAN,** Tel. 28536.- **ELM,** Tel. 42365.- **SWISSAIR,** Tel. 28824.- **PANAIR,** Tels. 54131- 21362.- **BOA,** Tel. 28307.- **VARIG,** Tel. 21455.- **ECUATORIANA,** Tel. 51475.- **IBERIA,** Tels. 20279- 24278.- **ALITALIA,** Tel. 23494.- **KLM A.C.,** Tel. 55541.- **CANADIAN PACIFIC,** Tel. 55541.- **SOUTH AFRICAN AIRLINES,** Tel. 55541.- **BRITISH- CALEDONIAN,** Tel. 55541.

BRANIFF INTERNATIONAL

VENTAS-INFORMES, Tels. 21109- 21105.- **AEROPUERTO,** Tel. 59300.- **CARGA,** Tels. 59355- 59612.- **ESTACION CENTRAL,** Tels. 52510- 53410.- **ESTACION GUAQUI,** Tel. 982.

DANIEL EL TRAVIESO

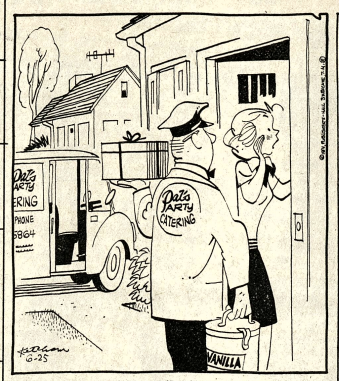

¡DANIEL, VEN, QUE NADIE TE HA INVITADO A LA FIESTA!

DIVULGUELO

JUSTO Y FRANCO

MARIA DE ORO

APARTAMENTO G

JEFF COBB

MARK TRAIL

ALFREDO

COMO Y POR QUE SE....

(Viene de la página 2)

tenía la obligación de darle todas las instrucciones complementarias y precauntorias, aunque él no hubiera tenido "mayores instrucciones del Estado Mayor" Eso era elemental; porque en el citado, objeto de este análisis, se le autorizaba que quedaba en libertad" para adoptar medidas cumplimiento disposiciones pertinentes" que no las tomó, lamentablemente, para mal de la Patria.

Y así fue que el 28 de mayo de 1932, la comisión Moscoso se encaminó, con "instrucciones incompletas" compuesta de 18 hombres rumbo al punto fatal, Gran Lago, donde se iniciaría la guerra más cruenta de Bolivia, de cerca de 3 años, de duración. Una vez llegada a las cercanías del Lago en la tarde del 14 de junio, postergó la acción para la madrugada del día siguiente 15 de junio, en que con una descarga de fusilería ocupó el reducto. Los pocos soldados paraguayos que desayunaban en ese momento huyeron, metiéndose al monte. Se había consumado, pues, la "urgentisima ocupación Laguna Grande".

EL PRIMER....

(Viene de la página 3)

el Ministro de Agricultura de 1907.

Don Manuel Vicente Ballivián, hombre público de grandes méritos, fundador no sólo de dicho primer Instituto de Veterinaria, sino de muchas otras instituciones científicas, como la Sociedad Geográfica de Bolivia, el Museo Tiahuanacu etc., tuvo en su vida privada permanentes estudios culturales, transmitidos en libros, revistas y periódicos a la colectividad boliviana.

Es digna de todo respeto la infatigable labor realizada por ese tan importante ciudadano, desaparecido hace ya muchos años, pero cuyo recuerdo será imperecedero en nuestra memoria.

Protestantes de Irlanda buscan ayuda de Libia

BELFAST, 15 (AP).- Los protestantes militantes de Irlanda del norte buscan la ayuda financiera de Libia para separar a la provincia de Gran Bretaña y establecer un estado separado, según reveló hoy un dirigente protestante.

Glen Barr, quien representa al partido de vanguardia de fuerte línea protestante asamblea de Irlanda Norte, dijo que él encabeza grupo que viajó a Trípoli sostuvieron conversaciones con dirigentes del gobierno, en el pasado ha expresado apoyo para los rivales de protestantes, el ejército Republicano Irlandés principalmente católico.

PROGRESO.....

(Viene de la página 3)

demás, y los más pequeños en mayor medida, de los más grandes. No es admisible, sin embargo, que seamos las víctimas inocentes de errores económicos cometidos por los países grandes. Las soluciones radican en comprensión internacional y en trato honesto y equitativo. Extorsiones, vengan ellas de un lado o vengan del otro lado, no tendrán sino resultados profundamente negativos. Sin espíritu de dadera cooperación, fundadas consecuencias podrán perarse. Y a los eternos egoístas que no saben ver más allá que deciriles que nadie, ni país y ningún individuo, puede vivir en riqueza en medio de mundo empobrecido. Tal vez vale la pena acordarse de la palabra de Séneca: Nocet frangit omnem legem quien necesidad rompe con cualquier Ley).

HOY CINES

16 DE JULIO Tel. 52119

Matinée, Tanda y Noche EL GRAN VALS. Matinée 10.00, 12.00, Tanda y Noche 12.00, 15.00

MONJE CAMPERO Tel. 23333

Matinée, Tanda y Noche EL SENOR DOCTOR. Matinée 9.00, 3.50, Tanda y Noche 11.00, 6.00

9 DE AGOSTO Tel. 23829

Matinée, Tanda y Noche LOS ANOCHECERES SON AQUI APACIBLES. Actualidades Mundiales N° 43. Matinée Platea 7.00, Mezzanine 9.00, Tanda y Noche Platea 9.00, Mezzanine 11.00

TV BOLIVIANA

17.00 La Pandilla
17.28 Teleclases
18.32 Espada Terrible
19.00 Hola Juventud
19.31 Caravana
20.36 Telenoticioso
21.07 Vamos a la cama
21.08 El Fugitivo
22.03 Futbol River Plate-Boca Juniors

PARIS Tel. 29704

Matinée, Tanda y Noche LA-DRON DE CABALLOS. Matinée, Tanda y Noche 6.00

UNIVERSO Tel. 42660

Matinée, Tanda y Noche LA AVENTURA DEL POSEIDON. Matinée Platea 9.00, Mezzanine 11.00, Tanda y Noche Platea 13.00, Mezzanine 15.00

SCALA Tel. 23535

Matinée HABIA UNA VEZ UN CIRCO, Tanda y Noche MAZURCA EN LA CAMA. Estrictamente prohibida para menores de 21 años, ingreso con carnet de identidad. Noticioso EL MUNDO AL INSTANTE. Matinée 7.00, 9.00, Tanda y Noche 9.00, 11.00

LA PAZ Tel. 53842

Matinée DIABLURAS Y LOCURAS DE ASTERIX (Dibujos animados). Tanda y Noche AUTOCINE MON AMOUR, Solo para mayores de 18 años. Noticioso EL MUNDO AL INSTANTE. Matinée 7.00, 9.00, Tanda y Noche 9.00, 11.00

MIRAFLORES Tel. 53159

Matinée Hs. 14.00 p.m., Tanda y Noche dobles MUSICALISIMA e HISTORIA DE AMOR. Matinée 5.00, Tanda y Noche 5.50.

NOBEL Tel. 57387

Matinée EL REY DEL VALS, Tanda y Noche LAS INHIBICIONES DEL DOCTOR GAUDENZI. Matinée, Tanda y Noche 6.00

EBRO Tel. 42939

Matinée y Tanda dobles KUNG FU EL PUÑO ASESINO y DUELO DE TITANES. Noche DUELO DE TITANES. Matinée 5.00, 4.00, Tanda y Noche 5.50, 4.50.

MEXICO Tel. 26867

Matinée, Tanda y Noche doble CAPULINA CONTRA LOS VAMPIROS y ME HE DE COMER ESA TUNA. Matinée 5.00, 4.00, Tanda y Noche 5.50, 4.50.

MURILLO Tel. 52647

Matinée y Tanda WANG TANG TORO MATA y UNA RAZON PARA VIVIR, OTRA PARA MORIR. Noche UNA RAZON PARA VIVIR, OTRA PARA MORIR. Matinée 5.00, 3.50. Tanda y Noche 5.50, 4.000

ROXI Tel.

Matinée, Tanda y Noche dobles CHIN HAO EL REY DE LOS CAMPEONES y LIBRE AL VIENTO. Matinée 5.00, Tanda y Noche 5.50.

ABAROA Tel. 50252

Matinée, Tanda dobles EL BOXEADOR DE SHANTUNG y LOS AVENTUREROS DE CHEYENNE, Noche Programa de dibujos animados y EL BOXEADOR DE SHANTUNG. Matinée 5.00, 3.50, Tanda y Noche 5.50, 4.00P

CENTER Tel. 22026

Matinée doble ONCE PARES DE PIERNAS y LOS INDOMABLES. Tanda y Noche doble ONCE PARES DE PIERNAS y EL CIELO Y TU. Matinée 4.10, 3.60, Tanda y Noche 5.20, 4.10.

LUX

Matinée y Tanda MARIA ISABEL y MUNECAS PELIGROSAS, Noche MARIA ISABEL y CLAUDIA Y EL DESEO. Matinée, Tanda y Noche 3.60, 3.10.

ESMERALDA Tel. 52454

Matinée, Tanda y Noche dobles EL METICHE y MARIA T.P. Matinée 5.00, Tanda y Noche 5.50.

SAN CALIXTO

Matinée, Tanda y Noche HOMBRE EN LLAMAS y MONTY WALSH. Matinée 3.50, Tanda y Noche 4.00

VARIEDADES Tel. 24071

Matinée KALIMAN y TRAMPA PARA UNA NIÑA, Tanda Matinée KALIMAN y TRAMPA PARA UNA NIÑA. Noche CUERNOS DEBAJO DE LA CAMA y TRAMPA PARA UNA NIÑA. Matinée 5.00, 3.50, Tanda y Noche 5.50, 4.00

HOY CINE - MURILLO

Condenados a la horca en misión sin regreso!!
JAMES COBURN · BUD SPENCER
TELLY SAVALAS
UNA RAZON PARA VIVIR, OTRA PARA MORIR
Un film de TONINO VALERII · Música de RIZ ORTOLANI
COLOR

y "WANG TANG TORO MATA"
MATINEE Y TANDA DOBLE - NOCHE
"UNA RAZON PARA VIVIR OTRA PARA MORIR"

CANDENTE....
EL PELIGRO DE LAS ENFERMEDADES VENEREAS QUE ACECHAN DETRAS DEL AMOR.!
UN TEMA DE LATENTE ACTUALIDAD SOBRE PECADO Y EL VICIO.
Natalie NESLE
William HAWK
EASTMANCOLOR
CORPORACION JUDICIANA S.C.V. presenta:
NATALIE
DESPUES DEL AMOR
PRONTO ATRAVIDO ESTRENO CINE BOLIVAR

"DISAS" ES SIMBOLO DE UN BUEN ESPECTACULO
Ojo por Ojo... Diente por Diente.
BLACK GUNN
JIM BROWN MARTIN LANDAU
Cuando se desborda la violencia ¡hay que aplastarla!
LUCIANA PALUZZI VIDA BLUE
BRENDA SYKES
PROXIMO DIABOLICO ESTRENO..!! CINE MONJE CAMPERO

EL TEMA FUE LA COMIDA.- ROMA (AP).- Los delegados que llegaron de todas partes del mundo para discutir sobre el grave problema de la falta de alimentos en la Tierra. Arriba, a la derecha el Ministro de Agricultura de la India, Gcljonesta y el delegado de la India H.E.M. Jagjiwan. Al Centro Hao Chang Shih, a la izquierda, Pi Chi Lung de la República Popular de China; Abajo, Field Ridley, izquierda, y R. Clarke, de Guyana (Radiofoto AP)

En Brasil, un proyecto para "doblar" películas extranjeras está archivado

RIO DE JANEIRO, 14 (AP).- El discutido proyecto de doblar las peliculas extranjeras en Brasil parece destinado al archivo.

Con la posición adoptada por el Ministro de Educación Ney Braga, de que las películas sigan siendo exhibidas "con subtítulos y en su idioma original", la campaña iniciada por los cinematografistas en favor del doblaje ha sufrido un serio revés.

Los cinematografistas dicen que la ley propuesta traería grandes beneficios a la industria brasileña, y los críticos y muchos aficionados al cine alegan que "el doblaje es un crimen contra el arte".

Para muchos, ver a Paul Newman, Steve McQueen, Natalie Wood, Elizabeth Taylor, Lucille Ball, Jerry Lewis, Marcelo Mastroianni y otros favoritos del público hablando como un brasileño nativo "sería el fin de todo".

Otros apoyan la idea, diciendo que sería una excelente medida, "pues el doblaje 'en Europa y Estados Unidos es una cosa común", según el productor Luis Carlos Barreto.

Hubo ya iniciativas para el doblaje de películas extranjeras en la década de 1960, pero todas las maniobras para la aprobación de los proyectos fueron rechazados por la Cámara de Diputados.

Quienes están por el proyecto dicen que "si se ordena el doblaje de películas extranjeras, se abriría un nuevo mercado para actores y locutores, obligaría a la ampliación de los estudios locales y las salas cinematográficas tendrían que mejorar sus deficientes sistemas de sonido".

En cambio, quienes están en contra dicen que "doblar una película es un atentado contra una obra de arte y su autor".

Barreto explica sus razones para decir que la idea del doblaje es excelente: "Por una parte, el proyecto se limitaría exclusivamente a películas de consumo comercial y no para películas de arte. Por supuesto sería absurdo doblar una película de Gordard, Antonionio Resnais. Pero dejando eso a un lado, la medida sería excelente para la industria filmica de Brasil

Alain Delon deja el cine para atender sus negocio

PARIS, NOV 15 (AFP).- El actor francés Alain Delon, de 40 años de edad, diecíseis de los cuales los ha pasado triunfando en la pantalla, abandonará el cine para dedicarse de lleno a los negocios.

En unas sorpresivas declaraciones al semanario L'Express, Delon ha dicho: "Tengo cuarenta años y me aburro sólo pensando que la segunda parte de mi vida pueda parecerse a la primera. Voy a abandonar el cine, como actor y productor. Quiero hacer algo distinto".

Pero no precisó cuándo piensa desprenderse de un público que desde 1958, año en que apareció por primera vez en una sala oscura en la romántica y empalagosa película "Cristina", no le ha escatimado su apoyo.

Guapo, mas bien antipático y con un olfato infalible para detectar posibles fuentes de ingresos, es una de las dos o tres estrellas mejor pagadas del marchito firmamento cinematográfico de Francia.

Hace ya tiempo que se convirtió en productor, lo cual le simplifica muchísimo el trabajo de actor.

El anuncio de su próxima retirada sorprende, porque nunca como ahora se ha encontrado en una posición tan envidiable.

El Alain Delon actor-productor está encantado con su última película, "Borsalino And Co", de las más taquilleras en estos momentos en Francia.

El otro Delon, el negociante, tampoco puede quejarse. Además de interesarse por el boxeo, como organizador (montó las peleas del argentino Carlos Monzón contra el francés Jean-Claude Bouttier y contra el resucitado mexicano José "Mantequilla" Napoles), posee caballos de carrera, propiedades, un cabaret y una compañía de helicópteros.

En resumidas cuentas, el señor que gana mucho dinero jugando en varios terrenos al mismo tiempo.

Aparte "Borsalino And Co", tiene una excelente carta profesional que va a jugar en los próximos meses.

Siguiendo los pasos de actores que debieron su celebridad a los films de capa y espada, está terminando el rodaje de una cinta basada en las aventuras del Zorro.

En esta superproducción, comenzada en España un agosto último, con Stanley Baker y Moustache, Delon hará sonar una vez más a grandes y pequeños resucitando el mito inmolacable justiciero cavaforniano que se ha adentrado en la leyenda.

Aunque a primera vista la decisión de dejar los estudios parezca descabellada, no hay que olvidar que se trata de un personaje cuyas reacciones son bastante imprevisibles.

ROPA INTERIOR
B.V.D.
PIJAMAS

ATENCION
SANTA CRUZ
SE NECESITAN CARPINTEROS, BARNIZADORES, ALBAÑILES, AYUDANTES PRESENTARSE EN EL HOTEL LOS TAJIBOS BARRIO EQUIPETROL 3er. ANILLO SANTA CRUZ

LOCAL AMPLIO
Se precisa local amplio para barraca. Favor llamar teléfono 56538 ó 26672.

TOPOGRAFO
Entendido en superficie de interior mina, se necesita para trabajo temporal. Referencias Av. Mariscal Santa Cruz 1285 9° piso.
La Paz

CAJA NACIONAL DE SEGURIDAD SOCIAL
SEGUNDO LLAMAMIENTO
CONVOCATORIA N°. 16|74
IMPORTACION DIRECTA DE UN EQUIPO DE ESTERILIZACION CENTRAL CON DESTINO AL HOSPITAL N°. 1 (HOSPITAL OBRERO DE LA PAZ)

Por disposición de la Junta de Almonedas de la Caja Nacional de Seguridad Social, se convoca a las firmas comerciales legalmenteestablecidas en el país a presentar sus ofertas para la provisión e instalación de un equipo de Esterilización Central con destino al Hospital Obrero N°. 1 (de esta ciudad), debiendo contemplar además las ofertas condiciones de financiamiento.

Los interesados podrán retirar los pliegos de Especificaciones Técnicas y Condiciones, que forman parte de la presente Convocatoria, del Departamento Nacional de Ingeniería, calle Ingavi N°. 1066, 2° piso, previo pago del costo de dicho documento.

Las propuestas deberán ser presentadas cumpliendo los requisitos que se determinan en el Pliego de Condiciones, hasta horas 17.00 del dia jueves 21 de noviembre de 1974, en el Departamento de Compras de la Entidad, edificio Handal, calle Presbitero Medina No. 2691, con el rótulo de EQUIPO DE ESTERILIZACION CENTRAL, HOSPITAL N°. 1 DE LA PAZ.

La Paz, 15 de noviembre de 1974

DEPTO NAL. RELACIONES PUBLICAS

HOY GRANDIOSO DEBUT DE LA FAMOSA REVISTA MUSICAL ESPAÑOLA
"EL COLMAO ESPAÑOL"
Con todo su esplendor - Elegancia - Colorido y gracia de Figuras Internacionales dirigidas por DIEGO DE CASTILLA y la presencia de Imperio de Madrid - El Gran Pirulez - Claudio y Charito - Silvia y Carmen - Música del Trío Iberia a cargo de Omar Gómez.
TEATRO MUNICIPAL
HOY TANDA Y NOCHE
Su casa en La Paz Hotel Avenida: Montes 610.

El Director de Lufthansa para Sudamérica, Doctor Petroff y el Gerente del Departamento de Relaciones Internacionales, Licenciado Kunzweiler, estuvieron un tiempo en Bolivia para conversar con Autoridades y el Personal de la empresa en Bolivia para adaptar aún más la oferta de Lufthansa a las futuras necesidades del país.

En la foto aparecen los dos ejecutivos antes de abordar el avión con destino a Lima segunda escala en su viaje de trabajo.

OCASION SABADO FAMILIAR
Grandes créditos.
Aspiradoras y lustradoras Italianas, Cocinillas alemanas económicas Planchas finas National, Licuadoras americanas Zumidoras, Cortadoras de fiambres alemanas etc ALMACENES "MI HOGAR" Av. Simón Bolivar 1513 Telef 52153 Frente Mercado Camacho.

CORPORACION MINERA DE BOLIVIA
CONVOCATORIA A PROPUESTAS KAI - 136/74
Se convoca a propuestas para la provisión de lo siguiente:
10.000 CAJONES SARDINAS O MACKEREL TIPO SARDINA
El pliego de especificaciones se encuentra a disposición de los interesados, en la Secretaría de la Comisión de Adquisiciones, 4to. piso Edificio Central.
GERENCIA DE ADQUISICIONES
La Paz, noviembre 15 de 1974

Declararon reos a ocho miembros del derrocado gobierno allendista

SANTIAGO DE CHILE, 15 (AP).- Un ministro de la corte de apelaciones de Santiago declaró reos a ocho altos miembros del derrocado gobierno del presidente marxista Salvador Allende acusados por diversos delitos tributarios.

El abogado defensor de tres de los acusados dijo que las imputaciones más graves son por no declarar como rentas personales fondos recibidos para el financiamiento de campañas electorales.

El "Ministro en visita" Osvaldo Faúndez Vallejos dijo que declaró reos a Carlos Morales Abarzua, Anselmo Sule Hugo Miranda, todos ex-presidentes del proscrito Partido Radical que integró la coalición de Unidad Popular que apoyó a Allende.

También fueron declarados reos el exdiputado Camilo Salvo, el ex ministro de minería Orlando Cantuarias, ambos militantes radicales; Enrique Kirberg, exrector de la Universidad Técnica del Estado y miembro del Partido Comunista; Pedro Felipe Ramírez, ex diputado de la izquierda cristiana y Luis Osvaldo Puccio, exsecretario privado de Allende.

Todos los partidos políticos que apoyaron a Allende fueron declarados fuera de la ley por la junta militar que asumió el poder el 11 de septiembre de 1973.

El grupo fue trasladado a Santiago a comienzos de esta semana desde un campamento de detención en Ritoque, cerca del puerto de Valparaíso, donde se encontraba desde hace unos cinco meses.

Los acusados están detenidos desde hace más de un año y primeramente fueron enviados junto a otros jerarcas del régimen derrocado a la isla Dawson, más de 2.000 kilómetros al sur de aquí.

El magistrado Faúndez Vallejos fue designado ministro en visita por la corte suprema de justicia el 15 de octubre último e inmediatamente pidió el traslado de los acusados a la cárcel de Santiago.

Según la jurisprudencia chilena un "Ministro en visita", debe dedicarse exclusivamente a la misión encomendada con plena autoridad para actuar.

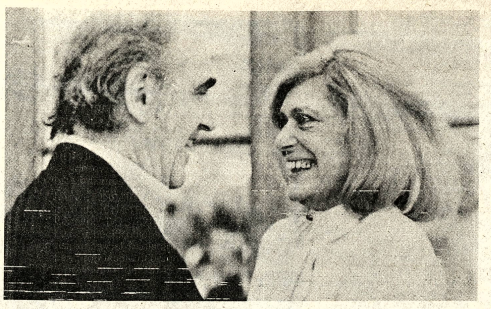

EN LA POLITICA.- Atenas 15 (AP).- Andreas Papandreou, miembro del Partido Socialista Panhelénico, abraza a la famosa artista de cine, Melina Mercuri, que es una de las candidatas en las elecciones del Congreso griego . (Radiofoto AP).

Diario argentino se refiere a situación de EE.UU. y las sanciones contra Cuba

BUENOS AIRES, 15 (AP).- Los Estados Unidos no tienen "ninguna prisa especial en resolver la cuestión cubana", declaró a un diario de Buenos Aires William D. Rogers Subsecretario de Estado para asuntos latinoamericanos.

En reportaje que le hizo en Quito el enviado especial del diario Clarín a la reciente conferencia de cancilleres de la Organización de Estados Americanos (OEA) Rogers dijo también que su país " tiene confianza en el futuro del sistema interamericano".

"Clarín" publicó el jueves reportajes similares de varios cancilleres latinoamericanos. Algunos no ocultaron su opinión de que el sistema hemisférico y en especial el Tratado Interamericano de Asistencia Recíproca (TIAR) atraviesan una profunda crisis. causa del desenlace de la reunión de Quito, donde una moción mayoritaria para levantar las sanciones aplicadas a Cuba no logró los necesarios dos tercios de los votos. Doce países votaron a favor de la iniciativa, tres se opusieron y seis naciones -entre ellas los Estados Unidos- se abstuvieron.

"Quisiera añadir que existen muchos otros problemas -tales como la escasez mundial de alimentos y la crisis energética- que son de mayor importancia para nosotros. Por ende, no tenemos ninguna prisa especial en resolver la cuestión cubana", declaró Rogers.

El enviado de "Clarín" declaró que procuró infructuosamente entrevistar a Robert Ingersoll, subsecretario de estado y jefe de la delegación norteamericano. Rogers, calificado por algunos comentarios periodísticos como un "demócrata kennedyano", sustentaría según algunos medios periodísticos una posición favorable a mejorar las relaciones entre Washington y La Habana.

Preguntado si la reunión de Quito afectará al sistema interamericano y al TIAR Rogers respondió: "Aunque algunos observadores pudieran considerar los resultados de esa reunión como un revés temporal para la OEA la delegación de Estados Unidos tiene confianza en el futuro del sistema interamericano".

Rogers dijo que la posición oficial de su gobierno hacia Cuba fue fijada por el Presidente Gerald Ford en Tubac, Arizona, el 22 de octubre.

El subsecretario recordó las palabras de Ford: "No hemos visto ningún cambio en la actitud del señor Castro ni en las otras personas en el gobierno cubano. Y ya que no ha habido ningún cambio, no es de esperar un cambio en nuestra actitud cuanto a Cuba".

Rogers afirmó a "Clarín" que no compartía la opinión de algunos países latinoamericanos, en el sentido de que los resultados de la conferencia de Quito incidirán negativamente en los esfuerzos por fortalecer a la OEA. La delegación de los Estados Unidos tiene confianza en el futuro del sistema interamericano, pero ya no aceptaremos la responsabilidad o la culpa de todo lo que pasa en el hemisferio", declaró.

ICITACIONES * REMATES * CITACIONES * CONVOCATORIAS * LLAMAMIENTOS A PROPUESTAS * EDICTOS * COMUNICADOS

UNIVERSIDAD BOLIVIANA

UNIVERSIDAD MAYOR DE SAN ANDRES

Facultad de Humanidades y Ciencias de la Educación

DEPARTAMENTO DE PSICOLOGIA

R.R. P.P. N° 249

Se convoca a concurso de méritos y exámenes de competencia para el siguiente cargo docente:

Cátedra de PSICOLOGIA SOCIAL: Un docente

Los expedientes serán recibidos hasta el día martes 26 del presente a hrs. 18.00 en la Secretaría del Decanato, piso 11 del edificio Central.

Mayores informaciones; Secretaría de la Facultad.

La Paz, 11 de noviembre de 1974

Dr. Teodosio Imaña Castro
DECANO

Vº Bº
Dr. Jorge Siles Salinas
R E C T O R

CORPORACION MINERA DE BOLIVIA

CONVOCATORIA A PROPUESTAS
KAI-135/74

Se convoca a propuestas para la provisión de lo siguiente:

600 TONELADAS METRICAS GRASA DE CERDO.

El pliego de especificaciones se encuentra a disposición de los interesados, en la Secretaría de la Comisión de Adquisiciones, 4to. piso, Edificio Central.

GERENCIA DE ADQUISICIONES

La Paz, noviembre 13 de 1974.

CORPORACION MINERA DE BOLIVIA

EMPRESA MINERA MATILDE

Convocatoria a propuestas para la atención del Comedor de Obreros denominada "MANTENIMIENTO".

Los interesados, podrán recabar el pliego de especificaciones, en la Secretaría de la Comisión de Adquisiciones Edificio Central o en la Secretaría de la Gerencia en Mina Matilde.

El contrato se suscribirá por el lapso de UN AÑO, a partir del 1º de diciembre de 1974.

Las propuestas en sobre cerrado, se recibirán hasta Hrs. 18.00 pm. del día 20 de noviembre de 1974.

GERENCIA DE ADQUISICIONES

La Paz, noviembre 14 de 1974

México corre el riesgo de recesión económica

MEXICO, D.F. 15 (AP).- El Ministro de Hacienda, José López Portillo, declaró que "México corre el riesgo de la recesión económica" y apeló al sacrificio y a la reconciliación nacional para evitarla.

Desde hace dos años e país se debate en una cr económica calificada ofic mente como "la peor de últimas décadas" y en el fuerza por superarla se ha vocado una severa fric entre el gobierno y el sector vado.

Los empresarios sostie que la crisis deriva, pr cipalmente, de una polí económica gubernamen imprecisa que "ha sembr desconfianza" y que pa enfocada a establecer aquí "u dictadura económica".

El gobierno reconoce trata de cambiar la política teccionista industrial para los beneficios del desa también alcancen a los ob y los campesinos, muchos cuales viven en condici similares a las de princip siglo.

Sin embargo, la inflac la crisis alimentaria ternacional parecen ser s de que muchas de las med tomadas por el gobierno mejorar a esas clases, la repercutido negativamente agravado lo que se busca remediar.

La contradicción es el sig característico de la situa económica mexicana actual.

El economista Guille Martínez Domínguez dijo que gobierno ya gastó desde ahora presupuesto federal de egre de 1975 y ha abusado de préstamos extranjeros.

Sin embargo, muchas o públicas están paralizad por falta de dinero, Actualme hay una 500 calles cercan centro de la ciudad donde el fico está interrumpido d hace más de un año, porque no se terminan las obras vi

El banco de México (cen reportó que en junio pasa gobierno tenía un dé presupuestal de 577 millon dólares, pero Martí Domínguez dijo que el d también ocurrió en 1973 y actualmente el gobierno tie sobregiro acumulado de millones de dólares.

"Esa cantidad equival que el gobierno recaudó en dijo Martínez Domínguez.

CORPORACION MINERA DE BOLIVIA

CONVOCATORIA A PROPUESTAS

La Empresa Minera Catavi, convoca a propuestas para la elaboración y provisión de pan a los trabajadores, el pliego de especificaciones se encuentra a disposición de los interesados, en la Secretaría de la comisión de Adquisiciones, 4to. piso Edificio Central.

Las propuestas deberán presentarlas en sobre cerrado hasta el día 25 de noviembre de 1974.

GERENCIA DE ADQUISICIONES

La Paz, noviembre 14 de 1974

CORPORACION BOLIVIANA DE FOMENTO

INGENIO AZUCARERO "GUABIRA"

CONVOCATORIA A PROPUESTAS

El Ingenio Azucarero "Guabirá", situado en la Provincia Santistevan del Departamento de Santa Cruz a dos kilómetros de Montero y sesenta de la capital, con seiscientos trabajadores en planillas, convoca a propuestas en pliego cerrado para la atención de sus

COMEDORES (GENERAL Y ESPECIAL), CONFITERIA Y REFRIGERIO

Conforme a Pliego de Especificaciones.

Las propuestas deberán ser presentadas en sobre cerrado, papel valorado y timbres de ley, en las Oficinas de la Corporación Boliviana de Fomento en La Paz, Cochabamba y Santa Cruz hasta el día 20 de Noviembre a horas 18 p.m., y en el Ingenio Azucarero "Guabirá" hasta el día 25 de Noviembre a horas 12 a.m.

Como garantía de seriedad deberá acompañarse una Boleta Bancaria por $b. 5.000.-- a orden del Ingenio Azucarero "Guabirá". El Pliego de Especificaciones podrá ser retirado de las oficinas de C.B.F. en LA PAZ (DIVISION ADMINISTRACION DE EMPRESAS, 4to. Piso, Edificio La Urbana, Avenida Camacho esq. Bueno), Cochabamba, Santa Cruz e Ingenio Azucarero "Guabirá".

La Paz,13 de noviembre de 1974

MINISTERIO DE DEFENSA NACIONAL

DEPARTAMENTO DE ADQUISICIONES

SEGUNDA CONVOCATORIA A PROPUESTAS Nº 6-74

Por orden del señor General Ministro de Defensa Nacional, se CONVOCA A PROPUESTAS POR SEGUNDA VEZ, en pliego cerrado, papel sellado y timbres de ley, así como la correspondiente Boleta de Garantía, para la provisión de los siguientes vehículos, con destino al Comando General del Ejército:

Item I.- DIECIOCHO (18) Jeeps
Item II.- CUATRO (4) Automóviles tipo sedán
Item III.- DOS (2) Volquetas

Las especificaciones serán proporcionadas en el Departamento de Adquisiciones del Ministerio de Defensa Nacional (3er. piso).

Las propuestas deberán ser presentadas hasta horas 17.00 del día martes 26 de noviembre de 1974, en el Departamento de Adquisiciones.

La Paz, 14 de noviembre de 1974

GRAL. BRIG. ADALID EDUARDO EGUEZ
DIRECTOR GENERAL DE LOGISTICA

COMISION MIXTA FERROVIARIA ARGENTINO-BOLIVIANA

CONSTRUCCION F.C. YACUIBA-SANTA CRUZ-RIO MAMORE Y SUCRE

TRAMO SANTA CRUZ DE LA SIERRA-RIO MAMORE

LICITACION PUBLICA Nº 20| 74

(4to. Llamado)

Para provisión de:

9.500.-- Toneladas de rieles de acero tipo "Vignole"

Apertura de propuestas el 17 de Diciembre de 1974, a horas 16:00 en la ciudad de La Paz en el local de la Junta Especial de Licitaciones (Ministerio de Transportes, Comunicaciones y Aeronaútica Civil).

Los sobres con las propuestas se recibirán indistintamente en el Ministerio de Transportes, Comunicaciones y Aeronaútica Civil (Junta Especial de Licitaciones), o en las oficinas de la Comisión Mixta en Buenos Aires y La Paz.

Los términos para la recepción de propuestas son los siguientes:

En Buenos Aires hasta el 12.12.74, Hrs. 17.00
En La Paz hasta el 17.12.74, Hrs. 15.30

El Pliego de Condiciones Generales y Especificaciones Técnicas y cualquier otro dato relacionado con ésta Licitación, pueden obtenerse en:

Marcelo T. de Alvear 1422 - 4o Piso - Buenos Aires (Argentina)
Av. 16 de Julio - Edificio "Avenida", 3er. Piso - La Paz (Bolivia).

COMITE DE OBRAS PUBLICAS DE SANTA CRUZ

CONVOCATORIA Nº. 19/74

TERCER LLAMADO

Se invita a las firmas interesadas -nacionales y extranjeras a presentar propuestas para la provisión de maquinaria, equipo y material, ejecución de obras civiles, montaje y puesta en marcha de un CENTRO REGIONAL DE ACOPIO DE GRANOS, para entregarlo bajo el sistema de "Llave en Mano" en la localidad de Mairana, Provincia Florida del Departamento de Santa Cruz.

Los pliegos de condiciones generales, especificaciones técnicas, requisitos legales y demás datos serán proporcionados en la Sección Caja del Comité, calle La Paz esq. Warnes o en nuestras oficinas de la ciudad de La Paz, calle Loayza Nº. 250, Edificio Castilla, 8º. piso, oficina 807, previo pago de $b. 1.000.- (UN MIL 00/100 PESOS BOLIVIANOS).

Las propuestas deben presentarse en sobre cerrado y lacrado en la SECRETARIA GENERAL del Comité, calle La Paz esq. Warnes, hasta horas 17:00 del día MARTES 10 DE DICIEMBRE DE 1974, con el siguiente rótulo:

"CONVOCATORIA Nº. 19/74"

Santa Cruz, 11 de noviembre de 1974

MINISTERIO DE FINANZAS

DIRECCION GENERAL DE LA RENTA INTERNA

LICITACION No. 3 CR - 74

CONVOCATORIA No. 1

AMPLIACION DE PLAZO PARA PRESENTACION DE PROPUESTAS

A solicitud de varias empresas constructoras, se amplía el plazo de presentación de propuestas para la construcción de la estructura y obra gruesa de las:

OFICINAS DE LA RENTA INTERNA DE LA CIUDAD DE MONTERO DEPARTAMENTO DE SANTA CRUZ

El nuevo plazo de presentación de propuestas expira a hrs. 18 del día 22 de noviembre del presente año.

La Paz, 12 de noviembre de 1974

DEPARTAMENTO DE COMPRAS Y SUMINISTROS

S. A. M. A. P. A.

CONVOCATORIA Nº 7/7.3-20/21/18/19/74

PRIMERA FASE - SEGUNDA ETAPA

CONVOCATORIA OBRAS NACIONALES PARA: DIQUE Y ALIVIADERO TUNI, DERIVADORA CONDORIRI Y CONDUCCION CONDORIRI - TUNI.-

SEGUNDO LLAMAMIENTO

Se convoca a las Empresas Constructoras Nacionales de Primera Categoría y Segunda (Asociadas), para la construcción del dique de tierra para el futuro Embalse Tuni. La Obra incluye trabajos para el aliviadero, la obra derivadora en el Río Condoriri y trabajos de rehabilitación del Canal Condoriri - Tuni.

PRECIO OFICIAL: $b. 13.362.841.--

Los interesados podrán retirar los Pliegos de Especificaciones y los informes que requieran en las oficinas de SAMAPA situadas en la Av. de las Américas (lado fábrica Municipal de Tubos); previo pago por el juego de documentos de $b. 2.200.--.

Las propuestas deberán ser presentadas en sobre sellado y con las demás formalidades y requisitos legales previstos por el Decreto Ley Nº 10120 hasta las 12 horas del día miércoles 4 de diciembre de 1974.

La Paz, 14 de Noviembre de 1974.

LA GERENCIA

p. Cnl. DAEM Guillermo Urquiola C.
Gerente General de SAMAPA

COMITE DE OBRAS PUBLICAS DE SANTA CRUZ

CONVOCATORIA Nº. 17| 74

TERCER LLAMADO

Se invita a las firmas interesadas -nacionales y extranjeras a presentar propuestas para la provisión de maquinaria, equipo y material, ejecución de obras civiles, montaje y puesta en marcha de una Planta Agroindustrial: MOLINO DE MAIZ - PLANTA DE HARINA GELATINIZADA, para entregarla bajo el sistema de "Llave en Mano", en la localidad de Mairana, Provincia Florida del Departamento de Santa Cruz.

Los pliegos de condiciones generales, especificaciones técnicas, requisitos legales y demás datos, serán proporcionados en la Sección Caja del Comité, calle La Paz esq. Warnes, o en nuestras oficinas de la ciudad de La Paz, calle Loayza Nº. 250, Edificio Castilla,8º. piso, oficina Nº. 807, previo pago de $b. 1.000 (UN MIL 00/100 PESOS BOLIVIANOS).

Las propuestas deben presentarse en sobre cerrado y lacrado en la SECRETARIA GENERAL del Comité calle La Paz esq. Warnes, hasta horas 17:00 del día MARTES 10 DE DICIEMBRE DE 1974, con el siguiente rótulo:

"CONVOCATORIA Nº. 17/74"

Santa Cruz, 11 de noviembre de 1974

CORPORACION BOLIVIANA DE FOMENTO

LICITACION PUBLICA

La Corporación Boliviana de Fomento invita a las firmas importadoras legalmente establecidas en el país, a presentar sus propuestas para la provisión de VEHICULOS destinados al Ingenio Azucarero "Guabirá", Santa Cruz.

El Pliego de Especificaciones podrá ser retirado de la División de Administración de Empresas de la Corporación Boliviana de Fomento 4to. Piso, Edificio La Urbana.

Las propuestas deberán ser presentadas con todas las formalidades de Ley, hasta el día 10 de diciembre de 1974 a horas 18.00 p.m.

La Paz, noviembre 13, 1974

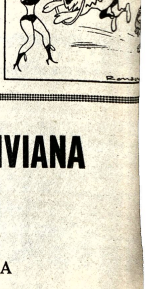

Gobierno venezolano afirmó no ser culpable de los resultados en OEA

CARACAS, 15 (AP).- El gobierno respondió a los ataques del principal partido de oposición diciendo hoy que se hubo fracaso porque no se logró levantar las sanciones a Cuba, debe ser atribuido a la Organización de los Estados Americanos y no a Venezuela.

Al mismo tiempo el gobierno del partido Acción Democrática acusó al partido de oposición social cristiano de haber violado en noviembre del año pasado la prohibición de comerciar con Cuba al haber adquirido estando en el gobierno una cantidad de azucar cubano que fue traida a este país en un barco de la marina de guerra.

El centro de los ataques de la oposición ha sido el canciller Efraín Schacht Aristeguieta, de quien se decia que estaria preparando su dimisión. Esas versiones fueron desvirtuadas por el gobierno.

"Si algún fracaso se produjo en Quito fue el de la propia Organización de los Estados Americanos y no el de Venezuela, que con decoro y valentia internacional asumió responsabilidad histórica al plantear la situación y demostrar que no solo imperan en el continente realidades diferentes, sino que las sanciones han perdido justificación...", dijo la cancilleria en un comunicado.

El comunicado gubernamental aparentemente fue la respuesta a las críticas formuladas por el excanciller social cristiano, Aristides Calvani y el Secretario de ese partido, Pedro Pablo Aguilar, quien dijo anoche en el senado que con el resultado de la conferencia de cancilleres en Quito se probó "que no solamente hubo imprevisión e imprudencia ,sino que la imágen del país se está deteriorando gravemente".

Pero las afirmaciones de los social cristianos no solo ha sido refutadas por el gobierno, sino tambien por el partido que lo apoya. El Secretario General de Acción Democrática (AD), Octavio Lepage, calificó las declaraciones del excanciller Calvani como " oportunistas" en momentos en que los partidos de oposición "deben comportarse con responsabilidad".

Lepage puso como ejemplo lo sucedido en Colombia, donde, según dijo, dió un respaldo "a la política nacionalista del presidente Alfonso López y un líder de la talla de Carlos Lleras Restrepo...quien discrepa con López, pero declaró que se unia a la posición del gobierno".

El gobierno, por su parte, sostiene que ahora han cambiado las situaciones y las sanciones impuestas hace diez años a Cuba "han perdido justificación y eficacia".

Al mismo tiempo la cancilleria expresa que Venezuela ",ase al deterioro que sufre el sistema interamericano, se propone continuar esfuerzos que contribuyan al rescate de la normalidad y prestigio de la OEA".

Sin embargo, fuentes politicas allegadas a AD indicaban hoy que el gobierno no está pensando en establecer unilateralmente relaciones diplomáticas con Cuba.

En medios diplomáticos se comentó que existe la posibilidad de que Colombia, Costa Rica y Venezuela, los tres países promotores del levantamiento de las sanciones a Cuba, podrian estar estudiando ahora el restablecimiento conjunto de las relaciones con el gobierno del Primer Ministro cubano, Fidel Castro.

Rey Constantino dijo que se ocupará de recuperar el trono

ATENAS, 15 (AP).- El exiliado Rey Constantino anunció hoy que se dedicará activamente a tratar de recuperar el trono griego.

Los planes de Constantino fueron dados a conocer a sólo 48 horas de las primeras elecciones democráticas de los últimos 10 años en Grecia. El 8 de diciembre habrá además un plebiscito para decidir si se restablece la monarquía que rigió los destinos de Grecia durante 140 años.

El debate en torno a la monarquía dominó la campaña electoral parlamentaria hasta el miércoles, cuando el Primer Ministro Constantino Carmanlis fijó la decisión de realizar un plebiscito y lo fijó para un día antes de la apertura del período de sesiones, el 9 de diciembre.

Sin embargo, tres de los cuatro partidos principales se han pronunciado en favor de la abolición de la monarquía, lo que indica que Constantino tiene pocas oportunidades de recuperar el trono.

Se ha acusado a Constantino, quien intentó un contragolpe de estado en 1967 y tuvo que huir del país, de inmiscuirse desenfrenadamente en los asuntos politicos del país.

En las elecciones del domingo podrán votar seis millones de electores por 1.426 candidatos de por lo menos 47 partido politicos que aspiran a 300 escaños en el parlamento.

Pero solo cuatro partidos tienen una buena oportunidad de gobernar al país:

Se trata del partido de la nueva democracia, del Primer Ministro Caramanlis; la unión centrista del ex ministro de relaciones exteriores George Mavros; el movimiento socialista panhelenico de Andreas Papandrey y finalmente la izquierda unificada.

De estos, se considera que el partido de Caramanlis es el favorito.

El Primer Ministro se ha pronunciado en favor de la libre empresa, reconciliación entre las Fuerzas Armadas y el pueblo griego y lazos estrechos con el Mercado Común Europeo.

Caramanlis retiró a Grecia de la OTAN en agosto pasado trás la invasión Turca de Chipre. Pero se cree que está dispuesto a reingresar en la alianza si se da una solución adecuada al problema de Chipre.

Mavros ha hecho hincapié en la necesidad de reformas sociales y desea mantener a Grecia militarmente fuera de la OTAN.

Papandreu esta en favor de una transformación radical de la economia griega, separación total de la OTAN, expulsión de las bases norteamericanos y política extranjera con los no alineados.

Más de dos terceras partes de los candidatos eran activos adversarios de la dictadura militar y otro de los temas es si se debe juzgar a George Papado Poulos y a otros coroneles que derrocaron al anterior gobierno electo en 1967.

Disminuyó producción industrial en EE.UU.

WASHINGTON, 15 (AP).- La producción industrial en los Estados Unidos disminuyó notablemente en octubre y estuvo 1.7 por ciento por debajo de la producción un año antes, según informó hoy el gobierno.

La baja en octubre fue de seis décimos del uno por ciento, comparado en relación al aumento de tres décimos del uno por ciento en septiembre. Es el cuarto mes que la producción registra baja este año.

La junta federal de reserva dijo que la baja en la producción fue general en la mayor parte de la industria de la nación, y prevé mayor baja en noviembre debido a nuevas reducciones en la producción de automóviles.

La baja en octubre fue uno de los factores en los cuales la Casa Blanca basó su conclusión esta semana de que la economía de la nación se encamina a una recesión.

En otros aspectos económicos hoy, el gobierno informó que:

- La balanza de pagos mejoró substancialmente en el tercer trimestre con un déficit de sólo 300 millones de dólares, pero no compara a 4.500 millones en el segundo trimestre del año.

- Las utilidades de corporaciones aumentaron ligeramente en el tercer trimestre, a razón de mil millones hasta un total de 106.7 miles de millones en base anualizadas.

- La economia de la nación bajó en general a razón de 2.1 por ciento en el tercer trimestre, por 2.9 por ciento del anterior.

- El indice de inflación fue de 12.5 por ciento en el tercer trimestre, por 12.1 del anterior.

- El secretario del Interior Rogers C. B. Morton dijo que ha recibido informes de que el Presidente Ford no consideraria un aumento a los impuestos sobre gasolina como medio de ahorrar combustible.

En general, las últimas estadisticas del gobierno, combinadas con el informe de ayer de un aumento en los precios de mayoreo del 2.3 por ciento el mes pasado, señalan hacia un continuado debilitamiento de la economia de la nación, en medio de un grave indice de inflación.

La junta federal de reserva dijo que el indice de producción industrial en octubre permaneció en 124.9 por ciento de la base de producción de 100 de 1967.

Dijo que la baja de seis décimas del uno por ciento en octubre se registró a pesar de un aumento de la producción de automóviles en ese mes. Ha habido notable baja en la producción de automóviles en noviembre.

La junta dijo que fue notable la baja en la producción de artículos duraderos domésticos como muebles y artefactos, y que la producción de productos de construcción también bajó mucho.

En su informe de balanza de pagos, las cifras del departamento de comercio muestran que Estados Unidos obtuvieron de las naciones productoras de petróleo casi tanto dinero en exportaciones como el que se pagó por petróleo durante el tercer trimestre del año.

Como resultado, la nación tiene un déficit trimestral en la balanza de pagos de sólo 300 millones, en comparación a 4.500 millones en el segundo trimestre.

El departamento estima que los Estados Unidos recibieron aproximadamente 4.500 millones en inversiones de los paises miembros de la Organización de Países Exportadores de Petróleo (OPEP) durante el tercer trimestre, 2.000 millones más que en el segundo trimestre.

Los Estados Unidos pagaron unos 7.000 millones de dólares por petróleo extranjero en el mismo periodo. Excluyendo las compras de petróleo, comercio de Estados Unidos en el tercer trimestre hubiera tenido un excedente de 4.400 millones, dijo el departamento.

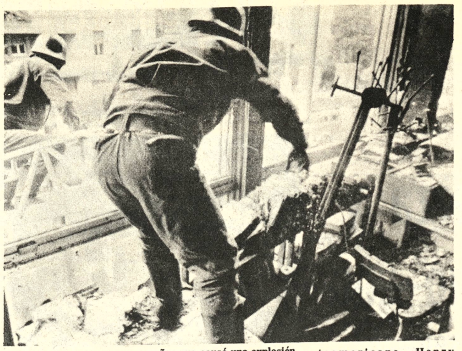

EXPLOSION.- Roma (AP).- Miembros del cuerpo de bomberos de la policía romana inspeccionan los daños que causó una explosión en la compañía americana Electronic Honeywell durante la visita que realizó el Secretario de Estado norteamericano Henry Kissinger, en protesta por la política norteamericana (Radiofoto AP).

Interés en Uruguay por declaraciones del Presidente Velasco sobre la CIA

MONTEVIDEO NOVIEMBRE 15 - (INTER PRESS SERVICE).- Las declaraciones del presidente peruano, General Juan Velasco Alvarado, revelando la expulsión de agentes de la Agencia Central de Inteligencia de los Estados Unidos (CIA), provocaron interés y hasta cierto estupor en los medios politicos y periodisticos locales, por la gravedad de la acusación que, en cierta forma, se relaciona con Uruguay: uno de los expulsados de Lima en 1968 es el actual embajador norteamericano, y otro fue encargado de negocios y recientemente volvió al país en una misión, cuyos alcances no se han aclarado.

El jefe de estado peruano dijo que "sin mayor escándalo y sin publicidad alguna, invitamos al embajador de EE.UU. a retirar del país a varios miembros de la CIA, entre ellos el segundo de la embajada, de apellido Siracusa, y a un tal Ortiz".

Entre los periodistas de esta capital no se duda, que la mención está dirigida a Ernest Siracusa, actual jefe de la representación diplomática estadounidense, y a Frank Ortiz, quien fue encargado de negocios y ahora es subsecretario del Departamento de Estado para los asuntos del Cono Sur.

Las actividades de ambos con relación a Uruguay:a su vez encuadradas en los planes que habria elaborado el secretario de estado y presidente del "comite de los 40" Henry Kissinger r, para algunos paises latinoamericanos, no han dejado de llamar la atención ultimamente.

Al respecto, en ciertas fuentes politicas se menciona con insistencia que el ya famoso "comité de los 40" que dirije las actividades de la CIA, es partidario de una salida politica uruguaya que implique el retorno a un régimen liberal parlamentario, en lo formal, encabezado por el exilado Wilson Ferreira Alduante, lider del ala mayoritaria del partido blanco. -

No se cre que haya sido casualidad, sino precisamente todo lo contrario, que Siracusa se fotografiase semanas atras flanqueado por dos de los hijos de Ferreira Aldunate durante un acto social. Un hombre de su experiencia debe saber muy bien que este documento y lo que representa, no pudo ser del agrado, por distintos motivos, del presidente Juan Maria Bordaberry, y de los sectores castrenses de tendencia nacionalista, según los observadores.

H. MUNICIPALIDAD DE LA PAZ
AVISO A LOS PROPIETARIOS DE INMUEBLES

La Dirección General de Finanzas Municipales comunica que a partir del martes 19 del corriente, desplazará inspectores para notificar a los propietarios de inmuebles de la ciudad el cumplimiento de sus obligaciones con el Tesoro Municipal.

Consiguientemente, se recomienda a los propietarios de inmuebles acogerse al beneficio de la condonación de intereses y multas, que tendrá efecto sólo hasta el 7 de diciembre próximo.

La Paz, 15 de noviembre de 1974
DIRECCION DE RELACIONES PUBLICAS

CORPORACION MINERA DE BOLIVIA
COMUNICADO

La Corporación Minera de Bolivia, comunica a la opinión pública que los trabajadores de las empresas mineras que se encontraban en huelga, han normalizado sus actividades de trabajo, existiendo absoluta tranquilidad en todos los distritos mineros.

La Paz, 15 de noviembre de 1974
DEPARTAMENTO DE RELACIONES PUBLICAS

AUDITOR EXTERNO
NECESITA NUESTRA CONSULTORIA

Deseamos incorporar a nuestro equipo un profesional joven que posea una amplia experiencia en Auditoría Externa.

Si bien se trata de una posición de alta jerarquía, pueden aspirar al cargo aquellas personas que en este momento ocupen un segundo nivel en un estudio de Auditoría Externa, con una experiencia mínima de tres años.

POR LA CARACTERISTICA DE LA BUSQUEDA SE GARANTIZA COMO SIEMPRE LA MAS ABSOLUTA RESERVA.

Enviar pretensiones
Curriculum Vitae completo a:
BUSQUEDA 113
Casilla 6834 - LA PAZ

MINISTERIO DE TRABAJO Y DESARROLLO SOCIAL

COMUNICADO

LA DIRECCION GENERAL DE TRABAJO, pone en conocimiento de los empleadores en general, que estando vigente la inamovilidad de los trabajadores, aquellos que infrinjan esa disposición, serán sancionados de acuerdo con la Ley de Seguridad del Estado.

La Paz, 15 de noviembre de 1974

DEPARTAMENTO DE RELACIONES PUBLICAS Y PRENSA.

AUDITORES FINANCIEROS O LICENCIADOS EN ADMINISTRACION

4 Profesionales jóvenes, cuya edad oscile entre 25 y 35 años, y deseo de integrarse a un equipo ejecutivo en calidad de "trainee". Entre las cualidades a evaluarse figuran la inteligencia, aptitud para decisión, capacidad de trabajo, iniciativa y espíritu organizativo.

Se dará preferencia a aquellas personas que tengan actuación previa.

ENVIAR ANTECEDENTES COMPLETOS Y PRETENSIONES A:

BUSQUEDA 120
CASILLA M-318, LA PAZ
Reserva absoluta.

ASESORIA JURIDICA

ATENDEMOS LOS SIGUIENTES JUICIOS - CIVILES

Ejecutivos. Posesión Hereditaria. Contratos de compra venta. Sociedades Civil y Mercantil, etc. PENALES: Estafas, Homicidios, Calumnias, Abuso de Confianza, etc. MINERIA: Sociedades, Petición y Adjudicaciones, etc. Recurso de Habeas Corpus.

LIBRETAS DEL SERVICIO MILITAR

Auxiliares, Dispensaciones, Postergaciones, Redenciones y Pérdida de Libretas, Rectificaciones de Nombre y Apellidos, etc.

Yanacocha 599, Of. 3: 1er. piso. Atiende Dr. Roberto Zelaya. ABOGADO EX JUEZ. Casilla 5691. Tel. 28399.

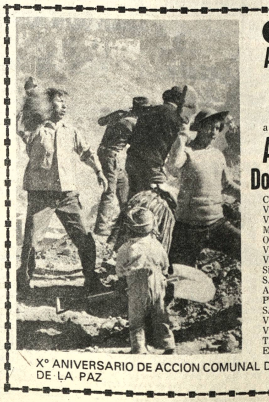

CITACION
A los vecinos de las zonas periféricas de la ciudad

a concurrir a los campos de trabajo de

ACCION COMUNAL
Domingo 17, hs. 8 a.m.

Con volquetas: Zonas
VILLA ARMONIA (Planta Baja)
VINO TINTO (La Zarzuela)
Mcl. SANTA CRUZ (Tanque agua)
OBISPO BOSQUE (Segñencani)
VILLA LAZARETO (Diego Peralta)
VILLA ARMONIA (Barrio Minero)
Sin volquetas:
SAGRADO CORAZON (Queipo Llano)
ALTO MIRAFLORES (c. Rodríguez)
PURA PURA (Parroquia Sta. María)
SAN ANTONIO SUD
VILLA COPACABANA
VILLA LAS DELICIAS
TEMBLADERANI (Varios sectores)
EL TEJAR (Varios sectores)

X° ANIVERSARIO DE ACCION COMUNAL DE LA H. ALCALDIA MUNICIPAL DE LA PAZ

SE PRECISA CASA

En alquiler, dos dormitorios, en Sopocachi, Obrajes o Calacoto.

Llamar a teléfonos
28815 - 51906

COLORADO RQ

Celebra con ud. la instalación de su nueva fábrica de televisores en Bolivia

PREMIANDO SU COMPRA

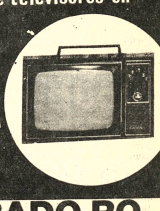

COLORADO RQ

LE REGALA UN VOLKWAGEN

PRIMER PREMIO

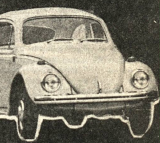

VW 1500

COLORADO RQ

AMUEBLA SU CASA

SEGUNDO PREMIO

con: un juego de LIVING COMEDOR DORMITORIO

(muebles madema)

CONOZCA EL BRASIL DE HOY CON ...

COLORADO RQ

TERCER PREMIO

2 pasajes aéreos LA PAZ - RIO de JANEIRO SAO PAULO - BRASILIA

CONOZCA BOLIVIA CON...

COLORADO RQ

CUARTO PREMIO

2 pasajes aéreos POR TODA BOLIVIA

POR SU COMPRA AL CONTADO DOS CUPONES AL CREDITO, UN CUPON

100 PREMIOS MAS CON

COLORADO RQ

CALIDAD A SU VERDADERO COSTO Y NO CASI GRATIS... GRATIS..! ESTOS FABULOSOS PREMIOS

ASISTENCIA TECNICA GARANTIA POR UN AÑO

laboratorio instalado en el país av. América esq. Murillo La Paz

COLORADO RQ

sorteo 12-1-75

distribuidores
MENDOZA CIA.
Avenida MARISCAL SANTA CRUZ 1280
telefono 34185

PANAMERICAN TRADING Co.Ltda.
Av. Mariscal Santa Cruz 1320 tel.25440 calle Murillo esq.América tel. 41295

CASA MERCURIO
CALLE YANACOCHA 464 Tel.29286 CALLE COMERCIO esq. J.SANJINES tel.29854

INTEGRACION LTDA. (MHDEMA)
avenida 16 de julio telefono 52385-20405

IMEXBOL SRL
Loayza 143 telefono 20122

EN SANTA CRUZ ROBY y CIA.
24 DE SEPTIEMBRE 326 tel.29951

Bolivia merece todo nuestro amor

COLORADO RQ
el televisor de la integracion nacional

alumag
ANTI-ACIDO
Cada tableta 45 Ctvs.
en todo el país.

PRESENCIA
Deportes
La Paz, Bolivia, sábado 16 de noviembre de 1974

alumag
ANTI-ACIDO
Cada tableta 45 Ctvs.
en todo el país.

Nacional amateur

Empataron Tupiza y Cochabamba uno-uno

Deben jugar match desempate

Tupiza, Noviembre. 15. (Gentileza del Círculo de Periodistas Deportivos de Bolivia Filial Tupiza y de la Empresa Minera "San Juan".

Cochabamba y Tupiza empataron esta tarde en un gol en el partido final por el título del torneo nacional amateur de fútbol.

De acuerdo al reglamento de la Federación Boliviana de Fútbol un nuevo partido de definición debería jugarse mañana por la tarde (hoy), dando cumplimiento así al Artículo número 16.

De acuerdo a noticias llegadas de Tupiza se sabe que Cochabamba rehusa jugar el cotejo definitorio aduciendo que sus jugadores deben retornar a la brevedad posible a su ciudad de origen para que unos cumplan con la conscripción militar y otros atiendan urgentes asuntos a nivel universitario.

Por su parte Tupiza se atiene a la reglamentación de la matriz del fútbol nacional y está dispuesta a jugar mañana (hoy).

El partido que ambos planteles sostuvieron esta tarde fue de trámite parejo. El primer tiempo finalizó sin apertura de marcador.

En el segundo tiempo Tupiza abrió la cuenta por intermedio de Oropeza, a los 14 minutos. Empató para Cochabamba el jugador Camacho, de tiro penal, a los 31 minutos.

El arbitraje del chuquisaqueño Martín Valda, dejó mucho que desear ya que perjudicó a ambos equipos por igual originando serias protestas por parte del público, dirigentes y jugadores.

Tupiza.- R. Claros, Flor, Coro, Velázques, Zenteno, Oropeza, Castro, A. Claros, Gonzales, Vargas, y Donaire.

Cochabamba.- Valdivia, Méndez, Ramírez, Borda, García, Camacho, Crespo, Vilaseca, Calvimontes, Barrancos y Tórrez. Alternaron: Villarreal y Delgadillo.

De jugarse el partido final mañana (esta tarde) y de persistir el empate se jugarán 15 minutos por lado y de seguir empatado el cotejo se ejecutarán 5 tiros penales por equipo.

DEMOLICION DEL ESTADIO.- José Gamarra Zorrilla presidiendo la reunión en la que se adjudicó el trabajo de demolición del estadio Siles a la firma "Ingenieros Asociados". Las obras comenzarán a principios del próximo mes.

Hasta fin de año habrá inscripción ante la SGD

La Secretaría General de Deportes estableció ayer hasta el 31 del próximo mes el plazo para que las diferentes entidades deportivas del país soliciten su inscripción en el respectivo Registro Nacional.

Se supo oficialmente que hasta el momento cumplieron con este requisito sólo 108 entidades, dando así cumplimiento al Artículo 18 y subsiguientes del Capítulo tercero de la Ley General del Deporte.

A objeto de facilitar la inscripción de las entidades del interior del país el Secretario General de Deportes de la Presidencia de la República instruyó a los Directores Ejecutivos de los Institutos Departamentales, para que estos brinden las respectivas facilidades en los trámites de rigor sin costo alguno.

Según un boletín informativo de la SGD se sabe que a partir del 1º de enero del próximo año esa entidad y los organismos nacionales que tengan tuición en el deporte nacional, suspenderán relaciones con todas las entidades que no se hayan inscrito hasta que regularicen su situación.

Mañana se jugará nueva jornada del torneo de pelota

En los frontones de Miraflores, mañana proseguirá el torneo local de pelota de mano organizado por la asociación respectiva.

Los partidos tienen interés en vista de que los resultados a registrarse tanto en la segunda como en la cuarta división proclamará a los campeones de la temporada.

Hasta el momento ya se clasificaron campeones los clubs Internacional y San Javier, en primera división en la modalidad de cuartos.

El programa a cumplirse mañana consigna estos encuentros:

FRONTON Nº 1 Delegado de cancha Fernando de La Quintana Hrs 10.00 Segunda división Cuartos; COCHABAMBA Vs. Ballivián Hrs. 11.00 Primera división Cuartos: Innternacional Vs. Ballivián Arbitro Néstor Veneros G.

—FRONTON Nº 2.- Delegado de cancha Carlos Zambrana (Club Santa Rosa) Hrs 10.00 Cuarta División Saya vs. Ballivián. Hs. 11.00 Cuarta división: Alquileres vs. Lanza Arbitro Guillermo Carpio.

Salve sus RIÑONES con
AMANCAY
DIURETICO

• LIMPIA LOS RIÑONES Y LA VEJIGA.
• PURIFICA LA SANGRE.
Venta en Farmacias
Distrib.: LAB. "FITOBOL"
Casilla 1499 — Cochabamba

HARINA AMERICANA
LA TORRE
Superior
VENTA LIBRE
VENTAS AL POR MAYOR $b. 335.- el qq
CORPORACION PANORAMIC
Av. Mcal. Santa Cruz 1326

ISA
CURSOS DE VERANO
SECRETARIADO EJECUTIVO
INSCRIPCIONES ABIERTAS
Este nuevo curso se inicia el 5 de Diciembre
Plaza del Estudiante - Landaeta 221 - Tel. 52491

BUENA CONTENCION DE AYALA.- El buen arquero de Wilsterman de Potosí, Ayala, planea espectacularmente para contener un balón rematado sobre su valla. Morales frena su entrada ante la acción del guardameta potosino.

Ingavi ganó a Municipal: 65-61

Ingavi -- con mucho esfuerzo-- logró derrotar anoche a Municipal por 65 a 61 en el principal encuentro de una nueva jornada del torneo oficial masculino de básquet.

Los "albiverdes" ganaban luego del primer tiempo por 36 a 34.

El partido fue de acciones sumamente lentas donde los nervios jugaron papel preponderante lo cual influyó en el accionar de los rivales. Las marcaciones fueron estrictas por ambos bandos impidiendo un mayor marcador.

Municipal "rifó" balones increíbles haciendo sus jugadores lanzamientos defectuosos de posiciones realmente inmejorables. En el plantel de la comuna destacaron Grover España y Jaime Méndez. Por Ingavi se lucieron Meruvia y Mercado.

Fue justo el triunfo de Ingavi por la mayor serenidad de sus hombres ante un rival de jerarquía que estuvo en una nueva jornada del torneo oficial masculino de básquet. Ingavi consiguió victoria dio importante paso para lograr el título de la división.

En el partido de semifondo, también masculino-- Litoral superó cómodamente a Japón Laredo por 90 a 41. Los "tricolores" aventajaban 38 a 20 luego de la primera etapa.

En el único partido preliminar de la jornada Yacuiba Law superó a Colonia por 50 a 47. Las de "la ley" se impusieron en un 17 luego de los primeros veinte minutos.

Hoy a las 9.30 se iniciará en la cancha "B" del Coliseo el torneo de mini-básquet para varones. Jugarán Municipal-Litoral y Santa Cruz-Ingavi.

Básquet

Más de 500 mil pesos sería déficit del sudamericano

En fuentes extraoficiales PRESENCIA pudo saber que el déficit que arrojó la organización del XV Torneo Sudamericano Femenino de Básquetbol organizado el pasado mes por el país asciende a la suma de 527 mil pesos boliviano.

Un informe completo sobre el movimiento económico de esa competencia sudcontinental lo hará conocer el Comité Organizador de los Juegos Bolivarianos, el próximo lunes, de acuerdo a lo que se informó anteriormente.

La suma de 527 mil pesos bolivianos es posible a que sea incrementada esta cifra de que, se dijo extraoficialmente - faltan aún varias cuentas pendientes por pagar, las mismas que suman cerca a los 70 mil pesos bolivianos.

Se supo también que la Federación Boliviana de Básquetbol no descargó hasta ahora con la debida documentación varios gastos que ocasionó la organización del Campeonato Sudamericano de Básquetbol. Se espera que la mencionada documentación sea presentada al Comité Organizador en el curso de los próximos días.

Llegan instructores para dictar cursillos

Hoy en diferentes horarios y combinaciones aéreas deberán arribar a esta capital instructores deportivos enviados por el Comité Olímpico Internacional que dictarán serie de cursillos en nuestro país.

Los instructores son especializados en las siguientes disciplinas: Atletismo, fútbol, volibol, boxeo y ciclismo.

Los mencionados cursillos se iniciarán el próximo lunes en forma simultánea tanto en esta ciudad así como en Cochabamba.

La nómina de los instructores es la siguiente: Mikail Amalin, soviético, especializado en volibol; Lionel Pugh y Richard Cutte, canadienses, para atletismo, Rudolf Gutendorff, alemán occidental especializado en fútbol.

También deben arribar hoy los instructores italianos Steve Klaus, Italo Di Antonio, Claudio Costa y Giacomo Fragnano. No se saben las especialidades deportivas de los mismos.

Ayer se informó a PRESENCIA que todo ya está dispuesto para recibir a los instructores para que inicien los respectivos cursillos.

La finalidad que persigue el Comité Organizador de los Bolivarianos es la de preparar debidamente a los técnicos nacionales para que puedan trabajar posteriormente en la organización de los Juegos Bolivarianos en 1977 en el país.

Vilas ganará 96.000 dólares

BILLINGHAM, INGLATERRA, 15 (AP).- El argentino Guillermo Vilas derrotó hoy al español Juan Gisbert por 6-3, 6-0 en la segunda ronda del torneo internacional de tenis de aquí, y quedó en el umbral de ganar un millonario premio internacinal.

El joven astro argentino necesita ahora sólo un triunfo más, para convertirse en el ganador de los 96.000 dólares del Gran Prix Internacional del tenis. El próximo rival de Vilas será el español Manuel Orantes, Jugarán en Londres, a donde continuará la Copa Billingham.

En otro resultado de la jornada de hoy, el norteamericano Arthur Ashe ganó a su compatriota Mrsty Riessen 6-1, 6-3, en partido de cuartos de final.

Festival de Box hoy en Coliseo

La Asociación del ramo programó para la oportunidad siete combates a cargo de jóvenes pugiles que entrenaron en forma intensa en las últimas semanas.

El control de pesaje se realizará a las 9 horas de hoy en el gimnasio del estadio "Hernando Siles".

Todos, las peleas programadas serán de tres rounds de uno de tres minutos de acción por uno de descanso.

Consejo Superior de la FBF se reúne hoy

Viajan hoy a Cochabamba dirigentes de la Asociación de Fútbol de La Paz para intervenir en la reunión del Consejo Superior de la FBF, y del Comité Profesional.

IMPORTANTES ASUNTOS

De acuerdo a lo manifestado por el Cnl. Julio Lara Salazar, se sabe que los clubes Bolívar y The Strongest, harán conocer planteamientos relacionados con el fixture de la segunda fase del torneo nacional "Simón Bolívar".

Hay un proyecto de jugar sólamente los días domingos, en busca de los decretos supremos dictados por el gobierno donde se cancelan las tolerancias para los cotejos de mitad de semana.

De aprobarse este sistema el torneo finalizaría el próximo domingo del mes de Enero de 1975.

ARBITROS

Igualmente, se sabe que adoptarán resoluciones para conseguir jueces extranjeros. Esta petición sin embargo, se sabe que sería descartada en vista del alto costo que demanda contratar jueces extranjeros.

Al parecer se contratarán otros jueces nacionales que no fueron tomados en cuenta en la fase eliminatoria.

La delegación paceña la integran, Julio Lara, Gastón Jordán, José Andrew y Jaime Laquis.

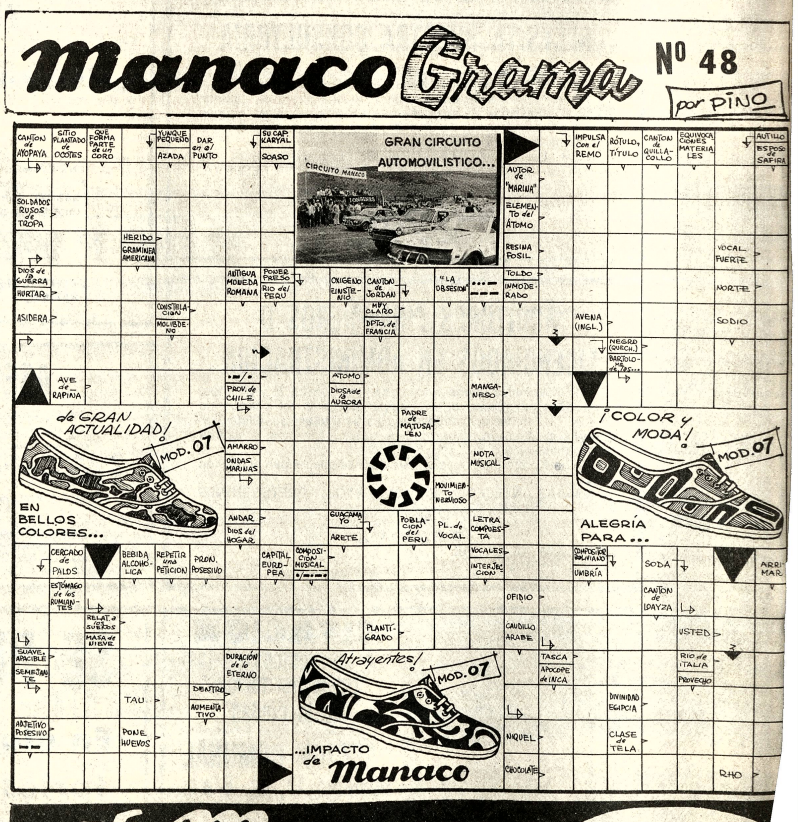

USE Manaco
SIMBOLO DE CALIDAD
NOMBRE.....
DIRECCION.....
LOCALIDAD.....
DEPARTAMENTO.....
Aparece los sábados - Pueden tomar parte todos los lectores de PRESENCIA de La Paz y del interior del país - Todos los Viernes se sortearán 3 premios en efectivo: PRIMER PREMIO $b. 300 - SEGUNDO PREMIO $b. 200 - TERCER PREMIO $b. 100 - Los MANACOGRAMAS deben ser depositados, en La Paz, en el BUZON especialmente destinado para el efecto, en las oficinas de PUBLICIDAD de PRESENCIA Av. Mariscal Santa Cruz, planta baja; hasta las 12 horas del viernes posterior a la publicación del MANACOGRAMA. Los participantes del interior de la república deberán remitirlos en sobre cerrado dirigido a PRESENCIA Cajón Postal 3276 LA PAZ - Los resultados se publicarán al día siguiente de cada sorteo en la edición de PRESENCIA de los sábados. Los premiados de LA PAZ recibirán su dinero directamente en las Oficinas de PRESENCIA LA PAZ. Las 62 Agencias de PRESENCIA en el interior quedan encargadas de pagar los premios al resto de la república. La entrega de premios se hará únicamente hasta 30 días después de cada sorteo.
BASES